



**PLAN MUNICIPAL DE
DESARROLLO
SAN JOSÉ DE LAS MATAS**

Provincia Santiago

2016-2020

*“SAN JOSÉ DE LAS MATAS,
GRAN PARAISO NATURAL DE LA
SIERRA”*



**Ayuntamiento Municipal de San
José de las Matas**

Av. Dr. Morillo Esq. Independencia, # 2
San José de las Matas, Provincia
Santiago,
República Dominicana
Tel.: 809-626-5251
Ayuntamiento.sajoma@gmail.com
República Dominicana



**Dirección General de
Desarrollo y Ordenamiento
Territorial (DGODT).**

Arq. Franklin Labour

Director General DGODT

Consultora:

Carmen Ledesma

**Dirección del equipo de
trabajo**

Arq. Marcos Martínez

Asistencia Técnica:

Madelin Urbáez

Nayely Germoso

Franklin Santos

Fiordaliza Rodríguez

Yaniris Domínguez

Leonid Díaz

Rhina Rivera

Todos los Derechos Reservados
Dirección General de Ordenamiento Territorial
2016



Unión Europea



INDICE

INDICE	2
PRESENTACIÓN	5
PLAN DE DESARROLLO MUNICIPAL	6
MARCO LEGAL DE LOS PLANES MUNICIPALES DE DESARROLLO	8
PALABRAS DEL ALCALDE DE SAJOMA	11
MIEMBROS DE LA GESTIÓN MUNICIPAL	12
CONSEJO DE DESARROLLO MUNICIPAL	13
VISIÓN MUNICIPAL	15
MISIÓN MUNICIPAL	16
DIAGNÓSTICO MUNICIPAL	17
CONTEXTO PROVINCIAL	18
UBICACIÓN GEOGRÁFICA	18
DIVISIÓN TERRITORIAL POLÍTICA	18
ANTECEDENTES HISTÓRICOS	19
RELIEVE	19
RECURSOS MINEROS	19
HIDROGRAFÍA	20
CLIMA	20
ÁREA PROTEGIDA	20
CONTEXTO HISTÓRICO Y GEOGRÁFICO	21
DATOS GEOGRÁFICOS	21
DIVISIÓN POLÍTICO-ADMINISTRATIVA	21
HISTORIA	21
ENTORNO REGIONAL:	22
GOBERNABILIDAD LOCAL	24
GOBIERNO LOCAL	24

RELACIÓN CON EL GOBIERNO CENTRAL	26
ORGANIZACIONES DE LA SOCIEDAD CIVIL, SECTOR PRIVADO Y PARTICIPACIÓN CIUDADANA ..	27
SEGURIDAD CIUDADANA	28
.....	30
DESARROLLO SOCIAL.....	30
POBLACIÓN.....	30
EDUCACIÓN	32
SALUD.....	33
CULTURA E IDENTIDAD	35
ACTIVIDAD DEPORTIVA.....	38
USO DEL TERRITORIO Y MOVILIDAD	39
INFRAESTRUCTURA VIAL	39
TRÁNSITO DE VEHÍCULOS	41
TRANSPORTE PÚBLICO.....	42
CATASTRO.....	42
ORDENAMIENTO TERRITORIAL	42
VIVIENDAS	44
EQUIPAMIENTO Y SERVICIOS BASICOS	44
LIMPIEZA	44
MERCADO	45
CEMENTERIOS Y SERVICIOS FÚNEBRES	45
ALAMBRADO PUBLICO	45
ORNATO, PLAZAS PARQUES Y ESPACIOS PÚBLICOS.....	46
DINÁMICA ECONÓMICA.....	47
POBLACIÓN ECONÓMICAMENTE ACTIVA	47
EMPLEO	47
ACTIVIDAD ECONÓMICA.....	47
PRINCIPALES ACTIVIDADES ECONÓMICAS DEL SECTOR PRIMARIO	48
PRINCIPALES ACTIVIDADES ECONÓMICAS DEL SECTOR SECUNDARIO	49

PRINCIPALES ACTIVIDADES ECONÓMICAS DEL SECTOR TERCIARIO.....	50
OPORTUNIDADES Y LIMITACIONES.....	52
MEDIO AMBIENTE Y RECURSOS NATURALES	53
RECURSOS NATURALES	53
PRINCIPALES PROBLEMÁTICAS AMBIENTALES DEL MUNICIPIO	55
GESTIÓN AMBIENTAL DEL MUNICIPIO	55
FODA DEL MUNICIPIO	56
LÍNEAS ESTRATÉGICAS, OBJETIVOS Y PROYECTOS.....	58
EJE 1. CONTEXTO HISTÓRICO Y GEOGRÁFICO Y GOBERNABILIDAD LOCAL	58
EJE 2. DESARROLLO SOCIAL, USO DEL TERRITORIO Y MOVILIDAD, EQUIPAMIENTO Y SERVICIOS BÁSICOS.....	59
EJE 3. DINÁMICA ECONÓMICA	62
EJE 4. MEDIO AMBIENTE Y RECURSOS NATURALES	63
MATRIZ DE INVERSIÓN DE LOS PROYECTOS	64
EJE 1. CONTEXTO HISTÓRICO Y GEOGRÁFICO Y GOBERNABILIDAD LOCAL	64
EJE 2. DESARROLLO SOCIAL, USO DEL TERRITORIO Y MOVILIDAD, EQUIPAMIENTO Y SERVICIOS BÁSICOS.....	65
EJE 3. DINÁMICA ECONÓMICA	70
EJE 4. MEDIO AMBIENTE Y RECURSOS NATURALES	72
FICHAS TÉCNICAS DE LOS PROYECTOS.....	73
FICHAS TÉCNICAS EJE 1	73
FICHAS TÉCNICAS EJE 2	81
FICHAS TÉCNICAS EJE 3	103
FICHAS TÉCNICAS EJE 4.....	114
COLABORADORES	119
COMPILACIÓN FOTOGRÁFICA DE ACTIVIDADES	121
.....	122
FUENTES CONSULTADAS.....	123

Presentación

Desde su constitución la Dirección General de Ordenamiento y Desarrollo Territorial (DGODT) del Viceministerio de Planificación, como órgano del Ministerio de Economía, Planificación y Desarrollo, ha venido ejecutando una serie de acciones tendentes a hacer realidad la visión de planificación contenida en la Estrategia Nacional de Desarrollo (END-2030) desde y hacia los territorios con participación activa de los gobiernos locales y los representantes de la sociedad civil de cada municipio como expresión territorial primaria a fin de fortalecerlos y acompañarles técnicamente para poner en funcionamiento el Sistema Nacional de Planificación.

Muchas de estas acciones de planificación para el desarrollo han sido ejecutadas gracias al apoyo que los organismos de cooperación bilateral han brindado a la República Dominicana; y uno de esos organismos, la Unión Europea, a través del Programa de Apoyo a la Sociedad Civil y Autoridades Locales (PASCAL) es el que ha hecho posible, en un esfuerzo mancomunado con el equipo técnico de esta DGODT, las autoridades locales y los Consejos de Desarrollo Municipales, la formulación de estos Planes Municipales de Desarrollo.

Desde nuestro punto de vista los Planes Municipales de Desarrollo son instrumentos de planificación y de gestión del territorio que recogen la visión de lo que los propios actores territoriales desean para su municipio y que además constituyen instrumentos de negociación que trazan las principales estrategias e iniciativas necesarias para cristalizar esta visión en una realidad de desarrollo sostenible.

Hoy, el Viceministerio de Planificación, a través de esta Dirección General de Ordenamiento y Desarrollo Territorial, con el apoyo de la Unión Europea, se complace en poner en sus manos este Plan Municipal de Desarrollo no solo como coronación de un esfuerzo técnico y comunitario sino también como una forma de reafirmar nuestro compromiso con la puesta en marcha del Sistema Nacional de Planificación que considera a los PMD instrumentos esenciales para una verdadera consecución del progreso territorial al que todos aspiramos.

Plan de Desarrollo Municipal

El Plan Municipal de Desarrollo (PMD) es un instrumento de gestión bajo la responsabilidad del Ayuntamiento y articulado con el conjunto de organizaciones existentes en la comunidad (especialmente el Consejo de Desarrollo Municipal). Este proceso de planificación parte de la preparación de una línea de acción socioeconómica, comunitaria y municipal que representa el insumo fundamental que utilizan los munícipes para, tras analizar la situación de la comunidad, identificar propuestas y preparar el PMD.

En consecuencia, los Planes Municipales de Desarrollo son instrumentos de planificación que contienen los objetivos e ideas de proyectos priorizadas para superar los problemas que condicionan y limitan el desarrollo de los municipios, con un presupuesto definido y distribuido en un periodo de tiempo para su ejecución.

Cada sector realiza una selección de las ideas de proyectos las cuales se utilizan para plantear el Plan de Inversión Municipal que es sometido a validación de la representación de la sociedad civil del municipio y posteriormente socializado y aprobado en Cabildo Abierto para después enviarlo para someterlo al Sistema Nacional de Planificación e Inversión Pública (SNIP) para ser incluidos en el presupuesto nacional.

Si se parte de definir que los Planes Municipales de Desarrollo son instrumentos de planificación que contienen los objetivos e ideas de proyectos priorizados para superar los problemas que condicionan y limitan el desarrollo de los municipios se requeriría de un procedimiento participativo y coordinado entre los munícipes y las autoridades locales, donde se definan una serie de acciones conducidas objetivamente.

Para realizarlo de manera participativa, la Dirección General de Ordenamiento y Desarrollo Territorial ha elaborado las siguientes actividades:

- Introducción y Apertura del Proceso del PMD y Asignación de Equipos de Investigación para el Diagnóstico por Ejes Temáticos.
- Redescubrimiento Municipal
- Diagnóstico por Ejes Temáticos / Análisis FODA del Municipio y de la Gestión Municipal.
- Consolidación y Validación del Diagnóstico
- Visión, Misión y Líneas de Acción
- Objetivos y Proyectos
- Matriz de Priorización de Proyectos
- Matriz de Programación de la Inversión y Fichas de Proyectos según SNIP
- Difusión del PMD

Marco Legal de los Planes Municipales de Desarrollo

El marco jurídico y normativo de referencia del Plan Municipal de Desarrollo está establecido en:

- La Constitución de la República Dominicana.
- Ley 498-06 de Planificación e Inversión Pública.
- Ley Orgánica 1-12 de la Estrategia Nacional de Desarrollo 2010-2030.
- Ley 176-07 del Distrito Nacional y los Municipios.
- Objetivos de Desarrollo Sostenible.

La Constitución de la República Dominicana

El Plan Municipal de Desarrollo se enmarca en lo establecido en la Constitución de la República, Art. 241 y 242, el primero referido a la Estrategia Nacional de Desarrollo y el segundo al Plan Nacional Plurianual. Este último establece que el mismo integrará los programas y proyectos a ejecutarse durante su vigencia. Define, además, que este plan integrará los planes formulados a nivel municipal, provincial y regional.

Ley del Sistema Nacional de Planificación e Inversión Pública (498-06)

La Ley de Planificación e Inversión Pública (498-06) y su Reglamento (Dec. No. 493-07), establecen como mecanismo de carácter consultivo en asuntos económicos y sociales a nivel del territorio municipal, provincial y regional, los Consejos de Desarrollo; cuya finalidad es canalizar las demandas de los ciudadanos ante el gobierno central y el gobierno municipal.

En los Consejos estarán representadas las autoridades municipales en la persona del Alcalde, Presidente del Concejo Municipal y los Directores de las Juntas de Distrito Municipal; por la sociedad civil organizada los representantes de asociaciones empresariales, instituciones educativas, gremios profesionales y asociaciones agropecuarias. No obstante, esta configuración, el reglamento (Dec. No. 493-07) de la Ley 498-07, en el Párrafo II, con la finalidad de homologar ambos órganos y hacerlo más participativo, establece que, en el caso de los Ayuntamientos de los Municipios y

el Distrito Nacional, los Consejos de Desarrollo Municipal se corresponden con los Consejos Económico y Social Municipal previstos en el Artículo 252 de la Ley No. 176-07, del Distrito Nacional y los Municipios.

Estrategia Nacional de Desarrollo 2010-2030

El **objetivo 1.1.2** reza: “Impulsar el desarrollo local, provincial y regional, mediante el fortalecimiento de las capacidades de planificación y gestión de los municipios, la participación de los actores sociales y la coordinación con otras instancias del Estado, a fin de potenciar los recursos locales y aprovechar las oportunidades de los mercados globales”. Dentro de este objetivo, en lo referente a la planificación municipal, se destaca en la **línea de acción 1.1.2.1**: “Fortalecer las capacidades técnicas, gerenciales y de planificación de los gobiernos locales para formular y ejecutar políticas públicas de manera articuladas con el Gobierno Central”.

Este mismo objetivo garantiza que esta planificación ser realice de manera participativa cuando estipula en el **la línea de acción 1.1.2.3**: “Establecer mecanismos de participación permanente y las vías de comunicación entre las autoridades municipales y los habitantes del municipio para promover la permanente participación social activa y responsable en los espacios de consulta y concertación del gobierno local, mediante el desarrollo de una cultura de derechos y deberes de las y los munícipes y el fortalecimiento de las organizaciones comunitarias y representativas de los distintos sectores que interactúan en el municipio, enfatizando las de niños, niñas, adolescentes, jóvenes y mujeres”.

Ley 176-07 del Distrito Nacional y los Municipios

Establece en su Art. 122 que los Ayuntamientos aprobarán, a iniciativa de las y los síndicos y con participación de la comunidad, planes municipales de desarrollo. Asimismo, el Art. 123 establece que la elaboración, discusión y seguimiento del plan municipal de desarrollo se efectuará por el Consejo Económico y Social Municipal o Consejo de Desarrollo Municipal, del que formarán parte representantes de la comunidad.

El artículo 122 de la citada Ley establece los fines que se persiguen con la formulación de Planes Municipales de Desarrollo, a saber:

- Lograr una utilización e inversión adecuada de los recursos municipales para impulsar su desarrollo integral, equitativo y sostenible.
- Brindar una oportuna y eficiente atención a las necesidades básicas de la comunidad, y
- Lograr un ordenamiento racional e integral del territorio municipal.

La coordinación técnica desde el Ayuntamiento para el proceso de Planificación Municipal vinculado al Plan Municipal de Desarrollo se realiza mediante la Oficina Municipal de Planificación y Programación (OMPP) en sinergia con la Oficina de Planeamiento Urbano, cada una con las funciones específicas que les asigna la Ley 176-07.

Objetivos de Desarrollo Sostenible

Estos Objetivos Mundiales u Objetivos de Desarrollo Sostenible tal y como ha sido señalado por la Organización de Naciones Unidas: “establecieron objetivos medibles, acordados universalmente, sobre la erradicación de la extrema pobreza y el hambre, la prevención de las enfermedades mortales pero tratables, y la ampliación de las oportunidades educativas de todos los niños, entre otros imperativos del desarrollo... Constituyen la nueva agenda para el desarrollo incluye a todos los países, promueve sociedades pacíficas e inclusivas y mejores empleos, y responde a los desafíos ambientales de nuestra era”.

Por lo tanto, son objetivos transversales a todos los procesos de planificación, en cualquier país del mundo y en cualquiera de sus niveles.

Palabras del Alcalde de Sajoma



El Plan Municipal de Desarrollo debemos de considerarlo como una actividad básica de programación racional, destinada a prever y adaptar las actividades económicas, con las necesidades elementales de la comunidad. Este pretende proporcionar las herramientas técnicas para que los ayuntamientos desarrollen y elaboren su plan de desarrollo.

Es un proceso en cual participan diferentes instituciones y personalidades del municipio del ámbito público y privado, donde después de haber elaborado diagnósticos económicos, sociales de las necesidades y determinar cuáles

son las prioridades del municipio y lo urgente y necesario. Deben para llegar a los objetivos fijados, programas operativos anuales, y recursos para llevar a cabo esos programas, instruirlos para que se logre, determinar metas a corto y mediano plazo, esto es para que los municipios puedan llevar a cabo mayores obras, preparando y distribuyendo de la mejor manera los recursos, además de implementar un programa de simplificación administrativa municipal, así como la concertación de entre los grupos sociales con acciones concretas.

**Ing. Jorge Luis Bisonó, Alcalde
Sajoma**

saber diferenciar entre elaborarse estrategias se tienen que preparar saber destinar los

La idea es que los Ayuntamientos tengan las acciones correctas plasmadas en su Plan Municipal y que estos puedan ser presentados en tiempo y forma. Las instituciones públicas municipales, no son ajenas al proceso de adaptarse con rapidez a las transformaciones del entorno y están obligadas a perfeccionarse en forma constante, a convertirse en centros de resultados que privilegien la productividad en la operación, la profesionalización de los servidores públicos, la producción de información relevante, confiable y oportuna; la medición de resultados a partir de indicadores de desempeño, de gestión y de transparencia; y la mejora continua.

Deseo agradecer esta histórica oportunidad que me ha tocado presentar el primer Plan Municipal e invitarles a analizarlo y para contribuir a que mi querido pueblo continúe en el camino del progreso.

Que Dios los bendiga

Miembros de la Gestión Municipal

Ing. Jorge Luis Bisonó

Alcalde

María del Carmen López

Vice-alcaldesa

Ronny Manuel Bisonó

Presidente de la Sala Capitular

Juan de Dios Vargas

Vicepresidente de la Sala Capitular

Rolando Jaquez

Heriberto Medina

Yolanda Espinal

Arelis Salcedo

Vicente Ceda



Consejo de Desarrollo Municipal

Ing. Jorge Luis Bisonó

Alcalde

Ronny Manuel Bisonó

Presidente Sala Capitular

Erminio Rodríguez

Marisol Rodríguez

Juan Antonio Vargas

Directores de distritos

Yaniris M. Estévez

Juan D. Hawhins

Educación

Fabio Vargas

Gremios y Sindicatos

Leonilda Florentino

Ramón García

Asoc. De Agricultores / Asoc. De Regantes

Ramón Abreu

Juntas de Vecinos

Héctor F. Fernández Jerez

Luis E. Peralta

ONG, S / Mancomunidades

Alfredo Jiménez

Cooperativas

Carmen Vásquez

Miguel García

Clubes Deportivos / Fundaciones Culturales

Juan Arturo Bisonó

Iglesias

Carmen Félix

Hugo Galarza

Ministerio de La Mujer y Medio Ambiente



SAN JOSÉ DE LAS MATAS es.....

**Hospitalario, laborioso, naturalista,
solidario, amables, emprendedor,
honesto, responsable, luchador,
bondadoso, organizado, religioso,
valiente.**



A suspension bridge with a wooden deck and metal cables, crossing a river in a dense, green forest. The bridge is the central focus, leading the eye from the foreground towards the background. The surrounding trees are vibrant green, and the water below is partially visible.

Visión Municipal

San José de las Matas, un municipio ordenado y seguro, que auto gestiona su desarrollo productivo y económico a través de sus recursos agroforestales, hídricos y eco turísticos, que preserva y promueve sus valores religiosos y culturales, que fomenta el deporte y garantiza una adecuada calidad de vida de sus munícipes ofreciendo servicios básicos eficientes y asequibles.



Misión Municipal

Ser una institución altamente tecnificada, con recursos humanos calificados y orientados a la excelencia, que promueva, conjuntamente con sus munícipes, el desarrollo sostenido de toda la comunidad, impulsando los planes y proyectos estratégicos que garanticen la preservación de nuestros recursos naturales, la calidad y eficacia de los servicios municipales, para propiciar el mantenimiento de nuestra gobernabilidad y la exhibición de ciudadanos con altos índices de educación y salud humana.

DIAGNÓSTICO MUNICIPAL



Provincia:	Santiago
Municipio:	San José de las Matas
Distritos Municipales:	El Rubio, La Cuesta y Las Placetas
Superficie:	1,518.8 Km ²
Densidad poblacional:	25.43 Hab/Km ²
Población:	38,628 Habitantes
Hombres:	20,946
Mujeres:	17,682
Población Urbana:	11,767
Población Rural:	26,861

CONTEXTO PROVINCIAL



Ubicación geográfica

Santiago es una provincia situada en la región Cibao Norte; su común cabecera es el municipio de Santiago. Limita al norte con la provincia Puerto Plata, al este con la provincia Espaillat y La Vega, al sur con la provincia San Juan y al oeste con la provincia Santiago Rodríguez y Valverde.

La extensión territorial de la provincia es de 2,806.29 km², y cuenta con una densidad poblacional de 343.31 hab. / km².

Según el censo 2010 la población total de la provincia es de 963,422 habitantes de los cuales 49.8% son hombres para un total de 480,106 hombres y un 50.2% son mujeres para un total de 483,316 mujeres. Según la zona de vida la provincia está dividida en 728,484 habitantes correspondiente a la población urbana y 234,938 habitantes correspondiente a la población rural, podemos notar una gran diferencia en las zonas de vida donde el 75.6% de la población habita en la zona urbana y el 24.4% de la población ocupa la zona rural de la provincia.

División territorial política

Es la provincia número 25, y está conformada por 9 municipios, 16 distritos municipales, 115 secciones y 907 parajes, 191 barrios y 500 sub-barrios.

Antecedentes históricos

Sus orígenes remontan a la fundación de la fortaleza llamada Santiago a orillas del río Yaque del Norte en 1495, tres años después del descubrimiento por Cristóbal Colón en la sección Jacagua llamada hoy Pueblo Viejo. Sus primeros pobladores fueron 30 caballeros de la Orden Española de Santiago El Mayor; erigida en ciudad el 6 de diciembre de 1506, con el nombre Santiago de Los Caballeros y con el derecho a usar escudo por orden del Rey Fernando el Católico. En 1504 por orden de Nicolás de Ovando, gobernador de la isla fue trasladada a Jacagua, al lugar llamado hoy Santiago Viejo. El 2 de diciembre de 1562 fue destruida por un terremoto. Los sobrevivientes iniciaron su reconstrucción en el terreno que actualmente ocupa y las primeras casas se construyeron en el cerro donde está ubicada actualmente la fortaleza San Luis. Mediante Decreto N° 14, del 24 de julio de 1844, el territorio nacional quedó dividido en 5 departamentos, siendo Santiago uno de ellos, con las comunes Santiago, Moca, San José de las Matas, Puerto Plata, Monte Cristi y Dajabón. Mediante ley constitucional N° 21 del 6 de noviembre de 1844, el territorio se divide en cinco provincias, siendo Santiago de los Caballeros su nombre, con la común de Santiago como cabecera de provincia. En la tercera Ley general sobre división territorial N.º 5220 del 21 de septiembre de 1959, mantuvo su status de provincia, constituida con los territorios de los municipios Santiago, Jánico, Peña y San José de las Matas, con la ciudad de Santiago de los Caballeros como capital del municipio cabecera.

Relieve

Sistema montañoso: cordillera Central y cordillera Septentrional, Valle: Valle del Yaque, parte del Valle del Cibao, Elevaciones: pico la Rucilla con 3049 metros, pico Diego de Ocampo con 1249 m.

Recursos mineros

Ámbar, caliza, arcilla, feldespato y cuarzo.

Hidrografía

Ríos: Maguáca, Amina, Guanajuma, Gurabo, Sui, Jagua, Dicayagua, Bao, Jacagua, Puñal, Nibaje, Arroyos: Hondo y Salado, Presas: Tavera y Bao.

Clima

Tropical húmedo de bosque y Bosque seco, monte espinoso, montano húmedo y muy húmedo de bosque, cuenta con una temperatura entre los 21.1°C y 26.2°C y pluviometría de 986.7 mm. de lluvia anual. Es zona de transición en cuanto a características climáticas del país entre las dos cordilleras.

Área protegida

Parque Nacional Armando Bermúdez.

CONTEXTO HISTÓRICO Y GEOGRÁFICO

Datos Geográficos

El municipio de San José de las Matas, se ubica en la ladera norte de la cordillera Central, en la parte sur de la provincia, limita: al norte con el municipio de Santiago y con la provincia Valverde, al sur con la provincia de San Juan, al este con el municipio de Jánico y al oeste con la provincia de Santiago Rodríguez. Este es el más grande de todos los municipios del país y la provincia a la que pertenece con 1518.8 km² de los 2,806.29 km² que tiene la provincia Santiago, lo que equivale al 54% del total del territorio provincial, además cuenta con una densidad poblacional de 25.43 Hab/km².

División político-administrativa

San José de las Matas es uno de los 9 municipios correspondientes a la provincia de Santiago, región Cibao Norte, el mismo está dividido en el casco urbano y 3 distritos municipales: casco urbano San José de las Matas con superficie de 675.09 km² y densidad de 35.33 Hab/km², distrito municipal El Rubio con superficie de 584.56 km² y densidad de 12.32 Hab/km² (el más grande de los distritos de este municipio), distrito municipal La Cuesta con 111.68 km² y densidad de 32.43 Hab/km² y distrito municipal Las Placetas con 147.47 km² y densidad de 26.82 Hab/km² y 342 parajes divididos en todo el territorio.

Historia

El municipio de San José de las Matas, es uno de los más antiguos del país, sus inicios se remontan a las devastaciones de Osorio, que se produjeron en los años 1605 y 1606 puesto que estas zonas montañosas ofrecían una gran seguridad, ya que es difícil el acceso.

Cuando ocurrieron las devastaciones del General Antonio de Osorio, fue lo que dio origen a lo que hoy se conoce como San José de las Matas; ya que por razones económicas, políticas y religiosas el rey Felipe III de España le ordenó al gobernador de la colonia, que despoblara toda la parte oeste y norte de la isla de Santo Domingo,

lo cual dejó destruidas y despobladas las ciudades de Monte Cristi, Puerto Plata, entre otras.

Esto originó que algunos de los (as) habitantes de esas ciudades destruidas se alojaran a orillas del río Inoa, de esa manera se inició lo que en un principio fue un hato y que con el tiempo daría lugar a un pequeño poblado. En el 1801, en San José de las Matas se reunió una asamblea para solicitar un permiso con el propósito de fundar una villa de españoles, con un cabildo, pero no es sino hasta 1810 que llega a ser parroquia indicando esto sin lugar a dudas el gran auge político y comercial de la zona, luego en 1822 es convertida en común del Distrito del Cibao, con el nombre de Las Matas de la Sierra, por decreto del presidente haitiano Boyer. Los primeros habitantes llegaron del Norte de la isla y en su mayoría eran de origen español.

Cuando se produce la independencia dominicana la Junta Gubernativa comienza a dirigir el país, San José de las Matas pasó a ser común del Departamento de Santiago, en ese mismo año. En el año 1861 cuando se produce la Anexión a España, hecha por Pedro Santana, es bajada de categoría y para el año 1865, después que se produce la Restauración de la República, ésta vuelve a adquirir su categoría de común.

El municipio de San José de las Matas ha tenido diferentes nombres entre los que cabe mencionar San José de las Montañas, Inoa, el nombre actual se debe, según los primeros habitantes a la aparición en un árbol de naranjo con la imagen de San José, es por esto que desde ese momento se llama San José de las Matas.

Entorno Regional:

Este municipio tiene relación directa con los municipios de Santiago, Jánico y Monción en diferentes aspectos; territorial, puesto que por su ubicación geográfica limita con estos municipios; comercial, con Santiago comercializa sus productos como la leche y los vegetales; laboral y educativa, ya que parte de la población se traslada a Santiago a trabajar y a recibir la educación superior en las universidades.

Según el último censo nacional 2010, la relación de la población con respecto a los municipios con los que este se relaciona es la siguiente: Santiago contaba con 691,262 habitantes; San José de las Matas contaba con 38,628 habitantes; Jánico contaba con 16,993 habitantes y Monción contaba con 11,753 habitantes, por lo que con relación a los municipios con los que este se relaciona de manera directa ocupa el segundo lugar en cantidad de población.



San José de las Matas se encuentra conectado vialmente a través de carreteras con los municipios de Santiago, Jánico y Monción. Santiago es el municipio al cual se dirigen los ciudadanos de este municipio a realizar trámites institucionales que no se

pueden realizar en el mismo, así como también es el municipio donde se abastecen de bienes y servicios que no se encuentran en San José de las Matas.

EJE 1: ESTADO SOCIAL DEMOCRÁTICO Y DE DERECHO

GOBERNABILIDAD LOCAL

Gobierno local

Las autoridades locales están compuestas por: un alcalde, una vice-alcaldesa, un consejo de regidores compuesto a su vez por 7 integrantes de los cuales 5 son hombres y 2 mujeres. Este ayuntamiento cuenta con un personal de 216 empleados.



Para el año 2015 el presupuesto municipal ejecutado fue de un monto de RD \$53,691,740.00, y el presupuesto presentado al consejo de regidores del año 2016 es de un monto de 50,886,233.00 aprobado por el mismo el 8 de febrero del 2016.

Según la Oficina Nacional de Estadísticas, (ONE) para el año 2013 los ingresos recaudados por el ayuntamiento ascendieron a RD \$85,096,151.19 Las fuentes de ingreso de este ayuntamiento son: catastro, proventos municipales y arbitros, siendo la mayor debilidad identificada el hecho de que los munícipes no quieran pagar por los servicios que se les brinda.

El ayuntamiento realiza Presupuesto Participativo Municipal (PPM) desde el año 2011, el monto ejecutado del PPM para el año 2015 fue de RD\$960,000.00 y el presupuesto aprobado para el año 2016 del PPM es de RD \$1,180,000.00, entre ambos años hay una diferencia de RD \$220,000.00 más para el año 2016.

Los mecanismos de rendición de cuentas realizados por el ayuntamiento son: Memoria anual (cada año), página web (se actualiza de forma constante, aprox. Cada 2 meses), rendición de cuentas (cada año), revista informativa (se entrega cada año). Este municipio cuenta con Oficina Municipal de Planificación y Programación, OMPP.

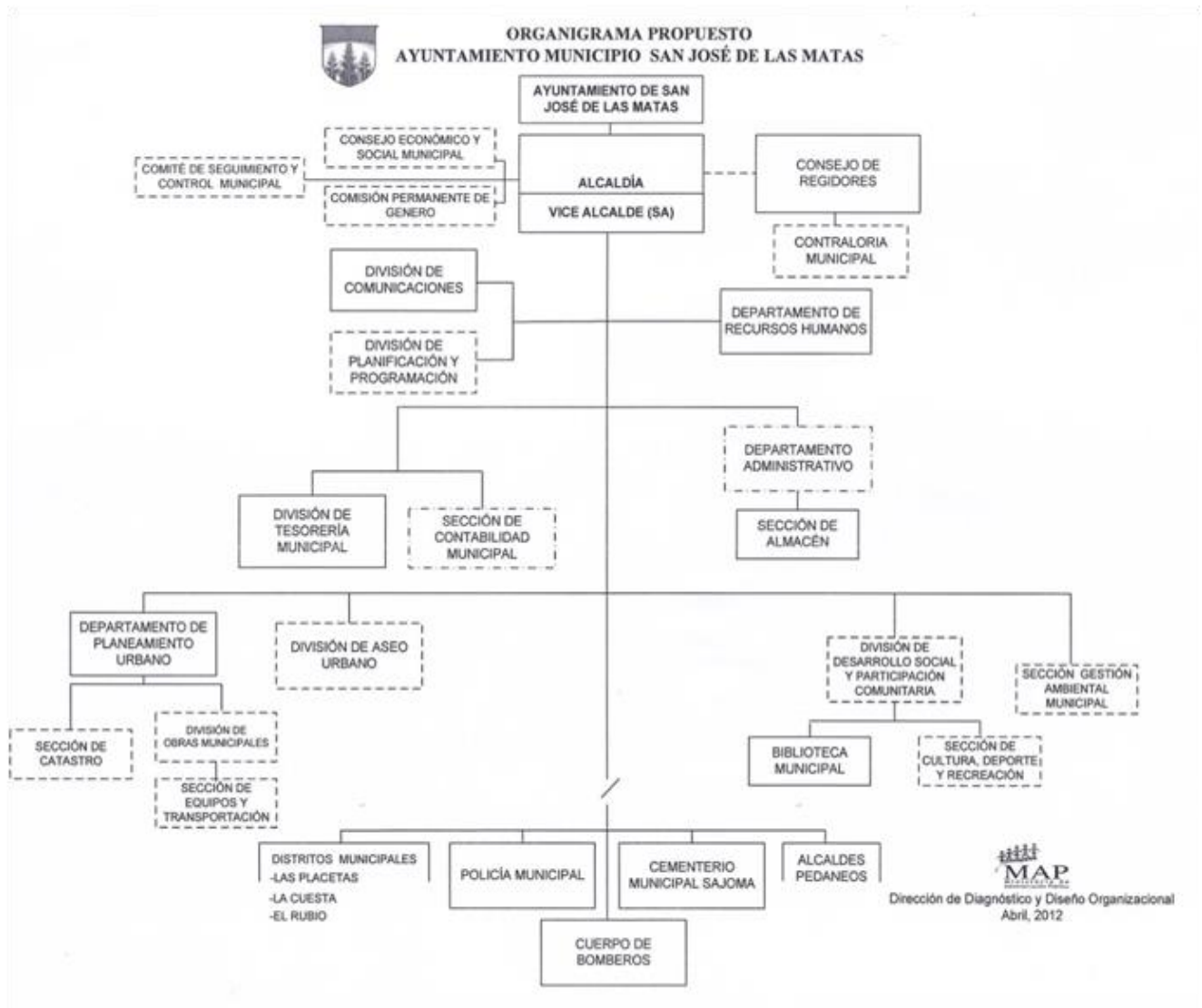

Este es el primer Plan Municipal de Desarrollo (PMD) realizado en el ayuntamiento, sin embargo, se realizan Planes Operativos Anuales (POA) que, aunque uno contiene al otro, hasta el momento solo se realizaban los POA.

El municipio de San José de las Matas pertenece a la mancomunidad Madre de las Aguas, (La principal zona productora de agua de la República Dominicana es la Cordillera Central, allí se encuentra Valle Nuevo, considerado como “madre de las aguas”) esta mancomunidad agrupa los municipios de San José de las Matas, Jánico, Sabana Iglesia, Jarabacoa, Constanza y Monción, con sus respectivos distritos municipales, su tema articulador es “el agua como recurso vital para la supervivencia de los pueblos serranos, del país y del mundo”.

Este ayuntamiento sostenía una relación con la agencia de cooperación internacional alemana GIZ y en febrero del 2011, se reanudaron las relaciones entre ambas partes, convencidos estos de que podían lograr realizar un trabajo conjunto, inician el proceso, con el objetivo de apoyar la gestión ambiental del municipio, firman un acuerdo de subsidio local que consisten en formalizar una cooperación y sus esfuerzos para mejorar la gestión ambiental del territorio. Dado el lugar central en el territorio que tiene el municipio de San José de las Matas y el interés de las autoridades locales de este municipio, se acuerda que éste liderará este proceso y buscará involucrar en las acciones que éste define a las alcaldías de Monción, Jánico y Sabana Iglesia, así como a los Distritos Municipales de los Municipios mencionados y éstos a su vez, apoyarán económicamente las acciones tomadas para implementar dichos planes en sus demarcaciones geográficas.

El aporte de la GIZ sería de RD\$1, 229,000.00, el cual estuvo destinado al pago del personal y promoción del programa basura 0. Mientras que el aporte del Ayuntamiento fue de RD\$ 4, 320,675.00, el cual consistía en costo de gastos de oficina, recolección de la basura e instalación y manejo del vertedero.

Relación con el gobierno central

Las Instituciones del gobierno central que tienen presencia en el municipio son:

- Junta Central Electoral, (JCE).
- Distrito Educativo.
- Ministerio de la Mujer.
- Ministerio de Salud.
- Policía Nacional.

- Ejército Nacional.
- Ministerio de Turismo.

Se realizó un convenio entre el gobierno local y el Programa de Apoyo a la Sociedad Civil y las Autoridades Locales, (PASCAL) que contribuye a fortalecer tanto a los actores de la sociedad civil como a las autoridades locales y que tiene como finalidad consolidar la gobernabilidad democrática, permitiendo los espacios de diálogos entre la sociedad civil y los gobiernos locales de manera que la sociedad civil participe y se corresponsabilice en las diferentes fases de la gestión municipal desde planificación, ejecución, rendición de cuenta, entre otros.

Un conjunto de instituciones del municipio realizó la solicitud de apoyo al Gobierno Central con la finalidad de asfaltar las calles que conectan a las áreas de impacto turístico del municipio, siendo esta solicitud acogida y realizada por el gobierno central.

Organizaciones de la sociedad civil, sector privado y participación ciudadana

El ayuntamiento cuenta con un departamento de asuntos comunitarios, también cuenta con un registro de la sociedad civil que hace vida en el municipio y entre los actores de la misma más relevantes se podrían mencionar los siguientes: Cooperativa San José, Plan Sierra, Asociación Pro-desarrollo, Juntas de vecinos, Distrito Educativo 08-01.

Se ha conformado un Consejo de Desarrollo Municipal el cual se creó el 19 de febrero del año 2015 y los actores de la sociedad civil representados en este están: Educación, Asoc. Agrícolas, ONG'S y Mancomunidades, Juntas de vecinos, Gremios y Sindicatos, Cooperativas, Clubes deportivos, entre otros.

La vía de participación ciudadana es a través del presupuesto municipal participativo, donde las comunidades representadas pueden exponer las necesidades que las aquejan de manera que estas se pongan en agenda, para su posterior solución a través de este medio.

Este municipio también cuenta con una oficina de libre acceso a la información pública la cual opera desde el año 2012, siendo la información más demandada las referentes al presupuesto participativo municipal.

Las instituciones que colaboran o han colaborado en programas realizados por el ayuntamiento como, apadrinamiento, operativos de salud y operativos de limpieza y que siempre están dispuestos a colaborar son: Cooperativa San José, Plan Sierra, Asociación Pro-desarrollo, Juntas de vecino, Distrito Educativo 08-01, Ministerio de Salud, Ministerio de Medio Ambiente y Ministerio de la Mujer.

La necesidad más sentida del municipio en la actualidad que podría entorpecer una articulación, entre las autoridades locales, el gobierno central y la sociedad civil, es que muchas veces la sociedad civil como tal no se involucra en la toma de decisiones aun teniendo las oportunidades para hacerlo.

Seguridad Ciudadana

Las principales problemáticas del municipio en cuanto a seguridad ciudadana son: la falta de destacamentos municipales, poca iluminación en las vías públicas, pocos agentes policiales e inexistencia de un distrito judicial.



El municipio está provisto de 4 destacamentos, ubicados en: La Cuesta, Guázuma, El Rubio y Sajoma, los mismos no cuenta con el personal ni el equipamiento para su adecuado funcionamiento, por lo que no brindan el servicio a la ciudadanía de forma eficaz.

El ayuntamiento cuenta con policía municipal desde el año 2010, es una organización con jurisdicción dentro de los límites del municipio, integrado por un cuerpo policial

único y especializado para asuntos municipales, adscrito al ayuntamiento con la supervisión profesional del Ministerio de Interior y Policía, en la actualidad cuenta con tan solo 8 miembros y dentro de los servicios que brinda están: regular el tránsito en horarios de salida en las escuelas, de igual forma en las iglesias, en los desfiles, entre otros.

El municipio cuenta con un cuerpo de bomberos, los cuales son dependencia del ayuntamiento y trabajan en condiciones precarias por falta de equipamientos como son: camión cisterna, motobombas, trajes de bomberos, extintores, motosierra, hachas, tanques de oxígeno y camarotes. De igual forma cuenta con cruz roja, pero al igual que el cuerpo de bomberos carecen de equipos necesarios para trabajar.

LINEAS ESTRATÉGICAS EJE 1

Líneas estratégicas	Objetivos
Un municipio ordenado y seguro	<ul style="list-style-type: none"> Restaurar la confianza en la seguridad Capacitar ciudadanía en temas de seguridad Resolver casos Judiciales Organizar tránsito Garantizar propiedades

EJE 2: UNA SOCIEDAD CON IGUALDAD DE DERECHOS

DESARROLLO SOCIAL

Población

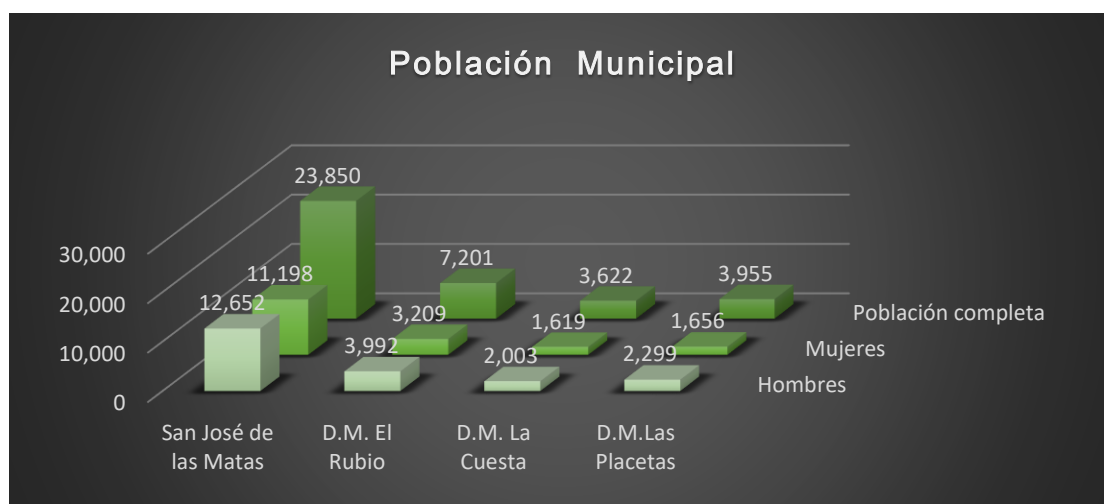

Como se muestra en la gráfica y según el censo del año 2010, este municipio posee un casco urbano y 3 distritos municipales de los cuales el casco urbano poseía el 61.8% de la población del municipio con 23,850 habitantes, luego seguía el D.M. El Rubio con 18.6% lo que eran 7,201 habitantes, le seguía el D.M Las Placetas con 10.2% que eran 3,955 habitantes y por último el D.M La Cuesta con 9.4% que eran 3,622 habitantes.

El total de habitantes de este municipio eran 38,628 para el año 2010, donde el 54% de los mismos eran hombres con 20,946 y los 46% restantes eran mujeres con 17,682. La cantidad de habitantes por km² o densidad poblacional era de 25.43 Hab/km². Según las zonas de vida, la población que ocupa la zona urbana era de 11,767 y la población que ocupaba la zona rural era de 26,861 con lo que se puede apreciar que el 69.5% de la población habitaba la zona rural mientras que sólo el 30.5% habitaba la zona urbana.

El porcentaje de hogares pobres del municipio según censo 2010 era de 36.01% y para el censo del 2002 era de 55.2%, con lo que se aprecia una baja considerable de un 19.19%.

Pirámide de la población del municipio, año 2010

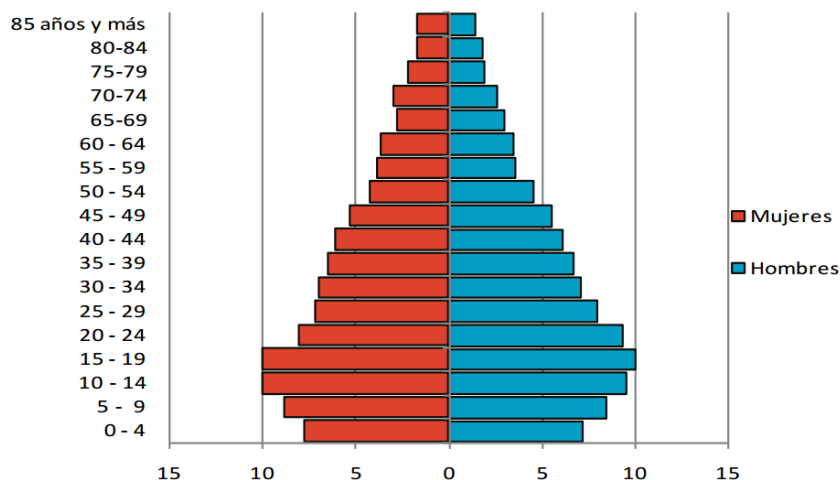

La población por edades de este municipio en el año 2010 estaba dividida de la siguiente manera: de 0 a 19 años eran 13,850 habitantes de 20 a 24 años eran 3,387 habitantes de 25 a 34 años eran 5,644 habitantes de 35 a 49 años eran 6,991

habitantes y de 65 años en adelante era 4,249 habitantes y como se muestra en el gráfico la mayor concentración de población era la que comprendía las edades de 10 a 19 años.

El porcentaje de población extranjera en el municipio para el año 2010 fue de un 4.9% lo que no representa una cifra significativa de extranjeros en el municipio. Con relación a la población vulnerable de este municipio se ha identificado la necesidad de la creación de un albergue para niños y adolescentes, así como también la creación de un proyecto habitacional para personas de escasos recursos.

La cantidad de hogares beneficiarios del programa solidaridad en el período 2011 según la Oficina Nacional de Estadísticas (ONE) en este municipio es de un total de 6,989 hogares de los cuales 3,507 son de BONOGAS, 21 de BONOLUZ, 2,536 son del programa Comer es Primero (CEP), y 925 se benefician con el programa Incentivo a la Asistencia Escolar (ILAE).

Educación

Este municipio pertenece a la regional educativa 08-Santiago y al distrito educativo 01-San José de las Matas. Según datos del Ministerio de Educación MINERD, los centros educativos de este municipio en su totalidad son 99 de los cuales 91 pertenecen al sector público con un 91.86%, 5 pertenecen al sector privado con un 5.81% y 3 al sector semioficial con un 2.33%.

Los datos de la ONE dicen que la cantidad de estudiantes matriculados en todos los niveles para el año 2009 fue de 9,791 divididos en todos los niveles se traduce de la siguiente manera: en el nivel básico 7,112, en el nivel inicial 746 y en el nivel medio fue de 1933. Por otro lado, según datos levantados por



miembros del consejo municipal de desarrollo, la cantidad de estudiantes en el nivel primario es de 7,104 y en el nivel secundario es de 1,273, así mismo la cantidad de profesores en el nivel primario es de 215 y en el nivel secundario es de 86. La calidad de las edificaciones escolares en el sector público en aproximadamente un 80% son de buena calidad, sin embargo, en la actualidad existen 3 escuelas que necesitan reconstrucciones y reparaciones y estas son: Centro Educativo Manuel de Jesús Galván, (ubicado en la comunidad de Danajagua Adentro), Centro Educativo Eugenio María de Hostos (ubicado en la comunidad de Jicomé) y el Centro Educativo María Encarnación Ureña (ubicado en la comunidad de Guajaca).

Las principales necesidades de los centros educativos son: butacas, computadoras, adecuación de baños, conexiones a internet y más aulas. La tasa de analfabetismo en la población adulta de 15 años y más es de 17.03% y la población con tasa de analfabetismo joven de 15 a 24 años es de 6.46%. La población con estudios primarios

alcanzados es de un 60.4%, la población con estudios secundarios alcanzados es de un 18.59% y la población que ha alcanzado la educación universitaria es de un 4.28%.

Según el distrito educativo el porcentaje de repitencia es de 0.3%, la deserción escolar es de 0.089% y la sobre edad es de 0.022%.

Este municipio no cuenta con universidades y según datos suministrados por miembros del consejo municipal de desarrollo, el estimado de estudiantes en universidades son 300, estos se dirigen al municipio de Santiago y Santo Domingo a las universidades, UASD, UTESA, O&M, UAPA, UCATESI, PUCMM, entre otras, alguno de estudiantes tienen un aporte económico por parte de la alcaldía.

La oferta educativa técnica aún no ha sido debidamente cubierta, puesto que no



existen centros técnicos vocacionales, sino sólo un centro, que es la Escuela Nazaret y que no cubre la demanda técnica que es necesaria cubrir, como: técnicos forestales, guías turísticos, técnicos en medio ambiente, técnico en informática, técnicos en plomería, entre

otros.

Salud

Este municipio pertenece a la regional de salud 2 y según el Ministerio de Salud (MSP), cuenta con 9 unidades de primer nivel de atención que son : los que incluyen todos los centros de primer nivel o de nivel primario como (clínicas rurales, dispensarios, consultorios, policlínicas etc.) donde a su vez tienen sedes las Unidades de Atención Primarias (UNAP), a esta le corresponde atender a todos los procesos y procedimientos de salud dirigidos a personas que no requieran una atención especializadas o internamiento, incluyendo las emergencias, y se considera que es el

nivel más operativo, este municipio también cuenta con 15 clínicas privadas, todos estos centros distribuidos en todo el municipio y el hospital municipal ubicado en el casco urbano.

El hospital atiende los servicios de medicina general, pediatría, ginecología, cirugía, medicina interna y ortopedia, pero aun no cubre todas las especialidades, por lo que los habitantes de este municipio deben de dirigirse al municipio de Santiago para cubrir los mismos.

El hospital tiene un área de emergencia y según la Oficina Nacional de Estadística para el año 2012 contaba con 43 camas para internamiento y en un levantamiento por miembros del consejo de desarrollo del municipio para el año 2016 cuenta con unas 50 camas para este fin.



La estructura del hospital está en deterioro por falta de atención y mantenimiento de parte de las autoridades correspondientes, y dentro de las necesidades de equipos se podrían mencionar los siguientes: ambulancias, sonógrafo, Rx,

Laparoscopia, planta eléctrica, etc. Por otro lado, este municipio cuenta con 3 farmacias del pueblo distribuidas de la siguiente manera: Hospital Municipal San José de las Matas C/María Trinidad Sánchez, Centro de atención primaria El Rubio calle principal, Distrito Municipal El Rubio y Centro de atención primaria las Manacles calle principal no.18, Las Manacles.

Existen además servicios de salud dental los cuales son de carácter privados. La institución de carácter público que trabaja temas de prevención de enfermedades es el MSP con jornadas de concientización puerta



a puerta de las enfermedades virales y de picaduras de insectos que se pueden prevenir como: Dengue, chicungunya, zica, etc.

Las principales problemáticas que enfrenta este municipio con respecto al tema de salud son: falta de especialistas, (en todas las áreas, por lo menos que atiendan 1 o 2 veces por semana), equipos de trabajos y reestructuración de la edificación existente.

Indicadores de salud	
Cantidad total de centros sanitarios públicos,2015	11
Cantidad de centros públicos de atención primaria al 2015	9
Cantidad total de centros salud privados, 2007	15
Cantidad de nacidos vivos en los hospitales del MSP,2012	117
Cantidad de nacidos muertos en los hospitales del MSP,2012	1
Cantidad de camas en los hospitales del MSP,2012	43
Cantidad de abortos registrados en los hospitales MSP, 2012	20
Cantidad de consultas atendidas en los hospitales, 2012	21,083
Cantidad, de emergencia atendidas MSP, 2012	21,157

Cultura e identidad



Este municipio es único por su característica de tener 2 hileras de árboles de samanes que adornan su entrada en la Av. Manuel Tavares Julio, sembrados desde 1930.

Las principales manifestaciones culturales son:

- Las fiestas patronales.
- El carnaval.
- Semana santa.
- Fiestas de verano.

Las fiestas patronales se celebran en agosto, dentro de las mismas se realiza un certamen de belleza o reinado, se hacen también manifestaciones y presentaciones populares en tarima, así como juegos populares; por otro lado está **el carnaval** que ya se ha convertido en una manifestación de casi todos los pueblos, su personaje carnavalesco es el puerco cimarrón, aunque no es conocido a nivel nacional, sino municipal; **Semana santa**, donde se viven las manifestaciones religiosas, dentro de las que están: la procesión religiosa de miércoles santo, en la cual se reúnen las comunidades de San José y Jánico en la entrada de Jánico, el viacrucis de viernes santo, que culmina en el Cristo de la Av. Manuel Tavares Julia) y **las fiestas de verano** donde se disfrutan de las visitas en masas de los turistas, que se desplazan a los balnearios del municipio.



El Cristo

Este municipio cuenta con grupos artísticos y culturales dentro de los que se podrían mencionar: grupos de teatro, grupos carnavalescos y grupos scouts. También tiene en su haber 2 bandas de músicas y un grupo de baltom ballet. Existe una escuela de arte, casa de la cultura, y monumentos históricos.



Mirador El Fuerte

Los lugares que se pueden catalogar como patrimonios culturales dentro del municipio están: el cristo (lugar religioso ubicado en la entrada principal, donde la mayoría de las personas que pasan se persignan) y el fuerte (que fue un lugar de vigilancia para la protección de invasores

en la antigüedad y hoy en día es un parque mirador).

La casa de arte Cooperativa San José es la entidad de gestión cultural del municipio la cual organiza retretas y exposiciones de pinturas y fotografías de manera regular, aproximadamente cada 4 meses. Un evento artístico celebrado en el municipio es el festival JA22 en la loma y se hace anualmente.



Existen un sinnúmero de frases del folklore popular y dentro de las más alegóricas del municipio se podrían mencionar:

- Dios está en todas partes, pero amanece en San José.
- Sajoma no es el cielo, pero es lo más cercano a él.
- El serrano nace con el 8vo aprobado.

El municipio de San José de las Matas cuenta con una gran historia y dentro de la misma, datos curiosos de los cuales a continuación vamos a resaltar algunos, según su característica.

- **Culinarios: El Panesico**, es un tipo de pan que se elabora de la catibía que se saca de la yuca y la manteca del cerdo, el de cerdo es el más popular pero también lo hacen de pollo y queso. **Empanadas de Leonora**, son hechos de yuca y lo particular es que es un lugar de esparcimiento donde se tiene como adagio que las parejas que siendo novios van a comer estas empanadas donde esta señora, terminan casados.
- **Producción: Muebles de Inoa**, elaborados en madera y tejidos en guano de palma y la mecedora fabricados por estos es el regalo que se ofrece a las

personalidades de prestancia que visitan el municipio como el caso del Pte. Danilo Medina.

- **Históricos:** La caoba, lugar donde acampo Ramón Matías Mella para reclutar hombres para la batalla del 30 de marzo y en la actualidad es un parque.



Iglesia San José, construida en 1958 cuando se quemó la que funcionaba como anterior parroquia. **El correo viejo**, local con más de 100 años de antigüedad que ha sobrevivido a los 2 incendios que ha afectado el pueblo. La mansión, sirvió de casa de reposo para la primera dama doña Trina Moya de Vásquez y luego fue utilizada por el expresidente Rafael Leónidas Trujillo

como sede presidencial por un periodo de 6 meses. **El trapiche**, Ingenio azucarero construido en la era de Trujillo y en la actualidad sólo se encuentran las ruinas.

- **Personajes:** **Guillito Vete**, personaje pintoresco que andaba por las calles tocando con las vainas de los framboyanes como instrumento musical. **Sordomudo**, pintor de retratos a lápiz. **Crisco**, pintor y escultor en troncos. **Ramón Max Espinal**, organizo el archivo parroquial que sirvió de modelo para los demás archivos parroquiales a nivel nacional, humanista y trabajo con los scouts.

Actividad deportiva

Las disciplinas deportivas más practicadas en el municipio son: Baseball, voleibol,



basketball, taekwondo, softball y karate. La disciplina deportiva que en la actualidad sería útil insertar es el fútbol soccer que está tomando auge a nivel nacional y les gusta a los jóvenes del municipio, pero en la actualidad no hay un campo disponible donde se pueda practicar este deporte.

Las organizaciones que promueven las actividades deportivas dentro del municipio son: Liga San Miguel que trabaja con niños de 7 años en adelante en la disciplina de baseball, liga SAJOMA de baseball también, Unión Deportiva Matense (UDEMA) es la que se encarga de organizar torneos entre las diferentes comunidades del municipio y Comité de Apoyo al Voleibol Matero (COABOMA) que también se encarga de organizar encuentros dentro de las diferentes comunidades del municipio. El apoyo que ofrece el ayuntamiento a actividades deportivas es a través del departamento de deportes, el cual a su vez apoya las distintas disciplinas deportivas, nombrando monitores e incentivando la realización de torneos de baseball, voleibol y basketball superior e infantil respectivamente, además de ajedrez, taekwondo y juegos inter-escolares y barriales de recreación.



Este municipio participa en eventos intermunicipales, con todos los municipios de esta provincia en las áreas de baseball y voleibol y se realizan aproximadamente 1 vez al año.

USO DEL TERRITORIO Y MOVILIDAD

Infraestructura Vial

Las principales carreteras de acceso al municipio son:

- Carretera Sajoma, Santiago por la cuesta (Manuel Peña)

- Carretera Sajoma, Jánico.
- Carretera Sajoma, El Rubio, Monción.
- Carretera Sajoma, Pedregal, Los Montones.

Los pueblos y ciudades con los cuales conectan estas vías de forma directa son: con el municipio de Santiago, Distrito Municipal de la Cuesta y con el municipio de Jánico.

La carretera Sajoma, El Rubio, Monción comunica el municipio con el distrito municipal El Rubio, Monción y casi todos los pueblos de la línea noroeste (Santiago Rodríguez, Mao). La carretera Manuel Arsenio Ureña comunica con el distrito municipal Las Placetas y con todas las comunidades y poblados colocados en la cordillera central próximo al Parque Nacional J. Armando Bermúdez.



Estas vías hasta hace poco se encontraban en pésimas condiciones, pero en la actualidad la carretera Sajoma, Santiago (Manuel Peña) ha sido repavimentada y hoy se puede transitar de forma fluida y sin mayores complicaciones. La carretera Manuel Arsenio Ureña esta asfaltada hasta la comunidad de Los Montones Arriba (entrada al cruce de Rincón de Piedra y Las

Placetas) en la actualidad se está trabajando en la carretera de Los Montones, Las Placetas, pues sólo esta asfaltada hasta aguas calientes.

La carretera Sajoma, El Rubio, Monción de suma importancia para la comunicación con los pueblos de la línea noroeste se encuentra en proceso de reconstrucción y ya está asfaltada hasta el distrito municipal El Rubio.

Los principales caminos vecinales que conectan el municipio con la zona suburbana son: Carretera Sajoma- Pedregal, Sajoma- Inoa, Pedregal- Los Montones, Sajoma- El Rubio, Sajoma- La Cuesta, y Sajoma- Paralimón, las mismas no están provistas de aceres y contenes y se encuentran en pésimas condiciones. Dentro de las comunidades que tienen una conexión más dificultosa se podrían mencionar:

Paralimón, Vidal Pichardo (Sui), Yerba Buena, Los Corrales, El Caimito, Naba, Los Ramones y todas las comunidades al borde de la cordillera central que no tienen asfalto.

Las principales calles y avenidas del casco urbano, (centro del pueblo) están en buenas condiciones con aceras, contenes y calles recientemente asfaltadas. Los barrios aún tienen problemas con sus calles puesto que los comunitarios han construido las aceras y contenes con la promesa de parte del gobierno central (a través del Ministerio de Obras Públicas) de ser asfaltadas las calles.

Aproximadamente el 80% de las calles del pueblo están asfaltadas, sin embargo dentro de las calles que faltan por asfalto y que más urgen están: Paralimón, Rincón de Piedras, Cuatro Esquinas y las calles de los barrios del pueblo. Este municipio cuenta además con varios puentes que conectan sus comunidades, dentro de los que se podrían mencionar: Puente sobre río Inoa, el puente en las comunidades la Seiba, puente de Bao en la comunidad las carreras (La Placeta), entre otros y es necesario la construcción del puente de la comunidad Arroyo Hondo sobre el arroyo del mismo nombre.

Tránsito de vehículos

La institución encargada de regular el tránsito en este municipio es la Autoridad Metropolitana de Transporte, (AMET) y la Policía Municipal. El centro es el que presenta mayor problema de congestión vehicular en las horas pico en especial los domingos en horas de la tarde, en la Av. Manuel Tavares y la Av. Doctor Morillo.

No existe parqueos públicos y claramente existe una necesidad del mismo, puesto que los vehículos se deben parquear en las calles que no están hechas para eso sino para transitar.

Se cuenta con señales de tránsito (muy pocas) pero el problema es que no se respetan, hay semáforos, pero estos en muchas ocasiones no tienen luz. Las calles del casco urbano están rotuladas en un 90%, pero en los barrios y comunidades de los

distritos municipales no, puesto que solo están rotuladas las principales vías de acceso, pero no el interior de los mismos.

Transporte público

En la actualidad los transportes públicos utilizados en el casco urbano son los motoconchos los cuales están ubicados en 7 paradas en diferentes puntos y 2 bases de servicios de taxis, pero no rutas de carros. El transporte público a lo interno que conecta las demás secciones del municipio, cuentan con 2 paradas de guaguas (camionetas doble cabinas), una que transporta de Sajoma, El Rubio, Corozo y zonas aledañas y otra que transporta Sajoma, Los Montones, Carizar y zonas aledañas, estas en conjunto transportan un estimado de 35,000 personas mensuales. Los sindicatos existentes son UCHOSAJOMA, Sindicatos de choferes de Sajoma-Santiago y ASOCHOSER, Asociación de sindicatos de choferes de Sajoma- El Rubio.

El transporte público (inter-urbano) está administrado principalmente por el sindicato de choferes de UCHOSAJOMA, que transporta desde Sajoma hasta el casco urbano del municipio de Santiago, los vehículos destinados para este fin son las guaguas y camionetas, transportando un aproximado de 120,000 personas mensualmente.

Existen varias compañías de carácter semi-privado de transporte de guaguas que se dirigen de a Santiago y Santo Domingo, como es el caso de Transporte Vargas.

Catastro

Existe dentro del ayuntamiento una unidad de catastro, la cual ofrece varios servicios dentro de los cuales estas: Registro de todo tipo de documentos, certificaciones, cobro de solares, pasar los actos al libro de record y proporcionar de información a personas que lo solicitan. Dentro de los problemas más comunes están la falta de títulos, y los deslindes.

Ordenamiento territorial

El ayuntamiento municipal cuenta con un departamento de planeamiento urbano, el cual está para regular y gestionar el planeamiento urbanístico, uso de suelo y edificaciones en las áreas urbanas y rurales del territorio municipal y dentro de las

funciones que realiza están: no objeción uso de suelos, permiso de construcción, revisión de linderos, cobro de arbitros municipales, diseño y presupuesto de obras municipales, supervisión de obras ejecutadas por el ayuntamiento municipal, asesoría técnica a las comunidades, mantener el cobro de arbitros de car wash, estaciones de gas y gasolina, billares, galleras entre otros.

Las principales necesidades que presenta esta oficina son: capacitación y entrenamiento del departamento de inspectoría, asignación de equipos digitales de localización y geografía (GPS), ploter de planos, escáner, transitómetro o nivel. Se elaboró un plan de ordenamiento territorial pero aún no se aplica porque está en proceso de consultas para su posterior aplicación. No existe levantamiento de uso de suelos y tampoco normativas que lo regulen, lo que atrae consigo problemas de incompatibilidad de espacios como son: car wash en áreas residenciales, talleres de mecánicas en vías de tránsito pesado, farmacias en esquinas, lo que provoca parqueos inapropiados de clientes que provocan accidentes, restaurantes y bares que realizan fiestas en áreas residenciales, entre otros.

El departamento de inspectoría del ayuntamiento se encarga de regir la colocación de publicidad en el municipio, este departamento se ha visto en la necesidad de manejar conflictos como son: impedimento de la visual a conductores, colocación de publicidad en árboles, colocación en áreas no apropiadas como frentes de propiedades, usos inapropiados de materiales que afectan el entorno del municipio y acumulación de propaganda al no removerla cuando pasa la actividad promovida.

La zona urbana del municipio se está extendiendo hacia el oeste y noreste, lo que está ocasionando problemas como son: creación de urbanizaciones que sólo se convierten en solares sin construcción lo que provoca que el ayuntamiento se vea forzado a realizar más aceras y contenes, urbanizaciones con solares muy pequeños, lo que trae conflictos con vecinos por los linderos, las urbanizaciones antes de la existencia del departamento de planeamiento urbano no construían contenes y aceras ni contaban

con un plan de manejo de las aguas pluviales y residuales lo que trajo todos los conflictos anteriormente mencionados.

Viviendas

Según el censo 2010 las viviendas particulares del municipio para ese momento eran 14,338 de las cuales las que están ocupadas eran 10,579 y las desocupadas 3759. Según la calidad estructural, las viviendas de calidad estructural alta eran 1734 las de calidad estructural media 8,831 y las de calidad estructural baja 14, en cuanto a este punto en lo que se puede apreciar el municipio está bien posicionado. Por otro lado el porcentaje de hogares pobres según la Oficina Nacional de Estadística era de 36.01% según el censo 2010.

EQUIPAMIENTO Y SERVICIOS BASICOS

Limpieza

Los residuos sólidos de este municipio se recolectan a través de camiones que pasan periódicamente por las comunidades, las cuales a su vez a través del programa de basura 0 del ayuntamiento y mediante campañas de educación han aprendido a reciclar y reducir el gasto del ayuntamiento en este tema, de manera que la basura reciclada es aprovechada en manualidades y en ventas.

Las comunidades que no cuentan o tiene dificultades para obtener este servicio son las zonas de los distritos municipales en los que no se tienen un acceso por las carreteras puesto que es incómodo o casi imposible. El vertedero es a cielo abierto y está localizado próximo a la cañada el Caimito a pesar de esto no presenta grandes problemas puesto que el ayuntamiento tiene su propio programa de limpieza.

Mercado

Este municipio aún se encuentra con la dificultad de no contar con un mercado municipal donde sus productores puedan ofertar sus productos agrícolas, ganaderos y artesanales entre otros.



Cementerios y servicios fúnebres

El municipio cuenta con 8 cementerios, 1 en la zona urbana los otros en las comunidades de; Paralimón, Las Piedras, Los Corrales, Los Montones, Carrizal, Don Juan y Pedregal. Los servicios

fúnebres que se brindan son; el alquiler de nichos (solicitado por un periodo de 4 años) y la exhumación (solicitado con la certificación del Hospital) ambos procesos son tramitados a través del Ayuntamiento Municipal. El principal problema que enfrenta el municipio en cuanto a este servicio es el la falta de espacio.

Alambrado publico

La cobertura del servicio de alumbrado público en el municipio es de aproximadamente un 80 %, donde las comunidades que aún no cuentan con este servicio son; Iguá Suit, Los Naranjos y Los Platanitos. Una de las principales problemáticas presentadas en este servicio es la mala calidad de los bombillos de las lámparas que alumbran las calles, los cuales representan un aumento de la inseguridad ciudadana. En la actualidad para mejorar la oferta de este servicio se realizó un



levantamiento, para conocer con exactitud las zonas que están faltas de alumbrado y suplir esta necesidad.

Ornato, plazas parques y espacios públicos

Los parques del municipio son 7 de los cuales existen 4 están ubicados en la zona urbana, los demás distribuidos en las comunidades de Inoa, Don Juan y Guazuma.



Estos están equipados con bancos, árboles y áreas recreativas y 1 de la zona urbana contiene juegos para niños, además de esto el parque Las Caoba es el que necesita acondicionamiento. Las principales necesidades del municipio en el tema de la dotación y calidad de las plazas y parques públicos son; el mantenimiento y seguridad de los mismos.

LINEAS ESTRATÉGICAS EJE 2

Líneas Estratégicas	Objetivos
Municipio que ofrece servicios básicos eficientes y asequibles.	Dar asistencia a personas vulnerables
	Transitar de forma fluida
	Prevenir contaminación
	Colaborar con servicios fúnebres
	Proveer de equipos para emergencias
	Garantizar acceso a la educación
	Proveer suministro de agua
	Disponer de forma adecuada los residuos líquidos
Garantizar mejor acceso a salud	
Un municipio que fomenta el deporte	Impulsar la diversión y recreación sana

EJE 3: UNA ECONOMIA SOSTENIBLE, INTEGRADA Y COMPETITIVA

DINÁMICA ECONÓMICA

Población económicamente activa

La población en edad de trabajar según el último censo nacional 2010 era de unos 25,773 habitantes, de los cuales la población económicamente activa de este municipio ascendía a 12,800 habitantes, lo que representaba el 33.65% del total de la población y el 49.7% de la población en edad de trabajar. Por otro lado el porcentaje de desocupación de la población económicamente activa ascendía a 4.5%.

Empleo

Las principales fuentes de empleo del municipio son las instituciones, tanto públicas como privadas, así como comercios, dentro de los cuales están; Cooperativa San José, Plan Sierra, Hospital, Ayuntamiento Municipal, Ministerio de Medio Ambiente y Recursos Naturales, tiendas y supermercados, entre otros.

Actividad económica

Tradicionalmente, la actividad económica predominante en el municipio era la ganadería vacuna y avícola así como la agricultura, esta última con el desplome de los precios del café ha disminuido considerablemente, por otro lado en la actualidad el mayor auge lo presenta el sector servicio con las remesas, comercio y despegue del turismo.

Según la Oficina Nacional de Estadísticas (ONE) las principales actividades económicas a la que se dedica la población de este municipio, está en primer lugar el sector servicio con un 48.12% de ocupados en este sector, a este le sigue el sector agrícola con un 34.84%, luego está el sector construcción con un 7.22% y por último está el sector industrial y minero con un 6.66 % de ocupados en este sector.

Principales actividades económicas del sector primario



Las principales actividades económicas del sector primario que se dan en el municipio son; la agricultura, ganadería y explotación forestal, las mismas se realizan en diferentes comunidades del municipio, comenzando con la agricultura,

ésta se practica en todo el municipio, luego está la ganadería la cual se practica en las comunidades de Yerba Buena, Los Montones, La Cuesta, El Rubio e Inoa y por último la explotación forestal practicada en Los Corrales, Los Montones, El Carrizal, Rincón de Piedras, Las Placetas y zona Los Ramones. La mano de obra predominante en estas actividades económicas es de aproximadamente un 70% dominicana y 30% extranjera. La producción agropecuaria se comercializa con los municipios de, Santiago Rodríguez, Valverde Mao, Santiago y Santo Domingo

Existen diferentes asociaciones agrícolas y ganaderas en el municipio y dentro de las más representativas se encuentran; Asociación de Productores bajo ambiente controlado, APACOS, AGALAXI y APROCALECI. La falta de comercialización, el financiamiento y la asistencia técnica especializada, son de las principales problemáticas que enfrenta el municipio en la actualidad para sostener su productividad y promover el desarrollo agropecuario. Sin embargo se presenta un potencial para el desarrollo del sector primario de la economía, que en la actualidad no está siendo



aprovechado y es el procesamiento de diferentes productos cosechados en el municipio como; la leche y el café así como el procesamiento y empaque de frutas y vegetales.

Principales actividades económicas del sector secundario

En el sector secundario las principales actividades económicas que se dan en el municipio son; agroindustrias, construcción, fábricas y talleres de ebanistería, desabolladora y pintura. Se cuenta con una agroindustria que aún no ha arrancado, localizada en Botoncillo Pedregal, también está el procesamiento artesanal para la fabricación de queso en las comunidades de Inoa y El Rubio , por otro lado se cuenta con 5 centros de acopio de leche, que procesan un aproximado de 14,000 litros de leche al día, la cual se vende fuera del municipio a empresas como Leche Rica en Santiago, también está la producción del casabe, por otro lado está también la construcción que se realiza de manera más marcada en la zona urbana y aproximadamente 35 talleres de ebanistería para la fabricación de muebles que se encuentran en la zona urbana y periferias de la comunidad de Inoa. La mano de obra predominante en estas actividades en aproximadamente un 90% es de origen dominicano, siendo además la producción industrial comercializada con los municipios de Santiago y Santo Domingo.

La falta de comercialización con otros municipios y en ciertos casos el financiamiento,



son actualmente de las principales problemáticas que presenta el municipio para sostener su productividad y promover el desarrollo de la industria, aunque también presenta el potencial para el desarrollo del sector industrial a través de sus recursos endógenos como la madera y el procesamiento del casabe que no está siendo explotado en su máxima

capacidad.

Principales actividades económicas del sector terciario

Las principales actividades económicas del sector terciario que se dan en la economía del municipio son; sector empresarial, sector público, actividad comercial, actividad financiera, turismo y microempresa.

- En el sector público existen diferentes instituciones como; Hospital Municipal, Ministerio de la Mujer, Ministerio de Medio Ambiente y Recursos Naturales, Junta Central Electoral, entre otros.
- En la economía informal las actividades más frecuentes realizadas en el municipio son; colmados, salones, motoconcho, buhoneros, chiriperos y empleados domésticos.
- La actividad turística se caracteriza por ser (de montaña, ecoturística y de ríos)



dentro de la cual existen diferentes destinos, entre los cuales se encuentran; Pico Duarte, parque acuático La Ventana, parque temático Aguas Calientes, parque temático Arroyo Hondo, Balneario El Ranchito, entre otros. También existen diferentes hoteles, restaurantes y

establecimientos de diversión destinado a la actividad turística como; Hoteles, La Mansión, Campo Verde y Los Samanes, además de cabañas por todo el municipio, restaurantes y lugares de diversión como; D Arte Restaurant, Vista Sajoma, Los Samanes, Hacienda Club Campo



Verde, Parques Temáticos Aguas Caliente y Arrollo Hondo. Las zonas de atractivo turístico del municipio están ubicadas en las comunidades de; Inoa, Los Montones, Las Placetas, Arroyo Hondo, casco urbano y periferia del pueblo.



- En la actividad comercial se cuenta con diferentes establecimientos de comercio al por mayor y detalles en especial, tiendas, farmacias, ferreterías (López y López y Bisonó) Supermercados (2000, Liberato y Bisonó) entre otros.

- En el sector empresarial y microempresas existen algunas como; productos Gladys y Fábrica de Dulces.

- En la actividad financiera hay diferentes instituciones como bancos y cooperativas dentro de las cuales se podrían mencionar; Banco Agrícola, Banco del Reservas, Banfondesa, Cooperativa San José y Asociación Cibao, éstos ubicados en el casco urbano del municipio, siendo Santiago el destino para realizar trámites con otros bancos que aún no cuentan con sucursales en este municipio.



El



Plan Siembra, el programa de Promipyme del Banco del Reservas, la Cooperativa San José y el Banco Agrícola son las instituciones del municipio que brindan apoyo a la micro, pequeña y mediana empresa. Así como también existe un

programa del banco del Reserva que brinda apoyo a proyectos de emprendedurismo. El gobierno central ha realizado inversiones en el municipio generadoras de cambios positivos para el potencial ecoturístico, con inversiones en parques temáticos como el parque Arroyo Hondo y la pavimentación para acceso a estos lugares de explotación turística. Sin embargo en la actualidad las principales problemáticas que enfrenta el municipio para sostener su productividad y promover el desarrollo del sector empresarial, comercial, financiero y turístico son; el alto costo de la energía, la normalización de los servicios, el suministro de agua y el alto costo de la mano de obra.

Oportunidades y limitaciones

Las principales potencialidades posibles de aprovechar para el desarrollo económico del municipio son; el procesamiento de la leche y el incremento de la producción de vegetales bajo ambiente controlado siendo la principal limitación para lograr esto, el financiamiento.

La principal actuación del estado a favor de las actividades económicas del municipio es el apoyo brindado a los parques temáticos distribuidos en las diferentes comunidades.

LINEAS ESTRATÉGICAS EJE 3

Líneas Estratégicas	Objetivos
Municipio que auto gestiona su desarrollo productivo y económico a través de sus recursos ecoturísticos	Garantizar fuentes de financiamientos
	Tener un registro (base de datos) de recursos humanos y capacidades disponibles en el municipio
	Incrementar turismo
	Dinamizar economía
	Recolectar la producción local
	Incrementar la producción endógena

EJE 4: SOCIEDAD DE PRODUCCIÓN Y CONSUMO AMBIENTALMENTE SOSTENIBLE CON ADAPTACIÓN A CAMBIO CLIMÁTICO

MEDIO AMBIENTE Y RECURSOS NATURALES

Recursos naturales

Los principales recursos naturales que definen el municipio son los ríos y bosques que lo rodean, y la vegetación predominante es el pino y la caoba. Las cotorras y el puerco cimarrón son especies que se podría decir que son endémicas de este municipio puesto que tienen una mayor concentración en la cordillera central, en el pico duarte del área perteneciente a este municipio.

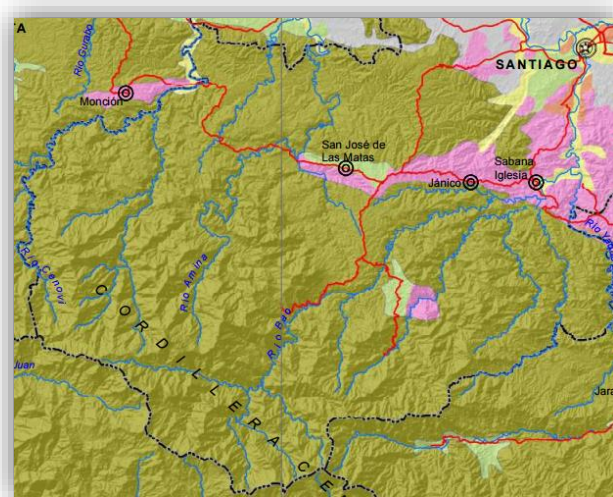

San José de las Matas cuenta con un área protegida, que es el parque nacional J. Armando Bermúdez, para proteger el bosque y las fuentes acuíferas de la parte sur del municipio, este está ubicado a su vez en la cordillera central.

Este municipio cuenta con grandes recursos hídricos dentro

de los que cabe mencionar los siguientes ríos:

- Río Bao, nace en la cordillera central y desemboca en río Yaque del Norte. (Recorre Mata Grande, Jamamu, Rincón de piedras, Las Placetas y el municipio de Jánico entre otros.
- Río Laguna, nace en la Cordillera Central y desemboca en el río Bao.

- Rio Magua, nace en la Cordillera Central y desemboca en la Presa de Moncion.
- Rio Inoa, nace en la Cordillera Central y desemboca en el rio Amina.



(Recorre, las comunidades de

Los Montones, Arroyo Hondo y la misma comunidad de este nombre Inoa.

- Rio Amina, nace en la Cordillera Central y desemboca en el rio Yaque del norte. (Recorre Las Brujas, Corozo, Caobanico, Inoa, Cañada del Caimito, Vidal Pichardo, Guzmán y el mismo distrito de Amina, Mao.
- Rio Igua Desemboca en el rio Inoa.

Según el Ministerio de Medio Ambiente en este municipio existen 3 tipos de suelos de los 7 existentes según sus características que son: Clase I Suelos cultivables, aptos para el riego, con topografía llana y sin factores limitantes de importancia; productividad alta con buen manejo, clase VI aptos para bosques, pastos y cultivos de montañas, tienen limitantes muy severas de topografía, profundidad y rocosidad y clase VII Incluye terrenos de montañas, con topografía accidentada. No cultivables, aptos para fines de explotación forestal. Las características del suelo predominante del territorio son montañosas, para bosques y el valle de Sui para el cultivo.

El tipo de suelo predominante es el arcilloso, (que está formado por granos finos de color amarillento y retiene el agua formando charcos, si se mezclan con humus pueden ser buenos para cultivar). Cuentan con una zona boscosa de aproximadamente un 80%, y las comunidades donde se concentran las mayores zonas boscosas son: Los Montones, Las Placetas, Jamamu, Carrizal, Las Piedras, Celestinas etc, los árboles que predominan están el pino y la caoba. En este municipio no se cuenta con recursos mineros, ni tampoco con playas, por su localización.

Principales problemáticas ambientales del municipio

La contaminación atmosférica del municipio está compuesta por 2 fuentes principales, contaminación vehicular y acústica, la vehicular proviene del humo que despiden vehículos en condiciones de deterioro y el acústico del ruido excesivo de los motores, guaguas anunciadoras y vehículos con música en volúmenes exorbitantes, donde la zona más afectada es la parte céntrica del casco urbano.

También existe contaminación de los ríos y arroyos provenientes de los ganaderos que tiran sus desechos a estos sin conciencia, el río que recibe una de las más grandes agresiones es el río Amina que pasa cerca del vertedero y de comunidades donde realiza la crianza de animales como pollos y cerdos. Dentro de los arroyos los más contaminados se podrían mencionar: Arroyo Guayubin (Arroyo blanco que pasa por el centro del pueblo y desemboca en el río Amina), Arroyo El Guamo, Arroyo Jánico, entre otros. Los riesgos más notables de amenaza natural en este municipio son la sequía por la tala indiscriminada de árboles y los incendios forestales.

Gestión ambiental del municipio

El ayuntamiento cuenta con una Unidad Ambiental Municipal, la cual cuenta a su vez con un programa de educación ambiental y realiza las actividades de: educar a la población con relación a la clasificación adecuada de los desechos sólidos no peligrosos, realizar las rutas de recolección de los mismos, realizar talleres en escuelas y clubes para enseñar cómo se puede re-utilizar los desechos y convertirlos en manualidades útiles y de decoración y realizar visita a otros municipios y provincias para llevar la experiencia y guiar a las autoridades competentes para obtener el resultado esperado.

LINEAS ESTRATÉGICAS EJE 4

Líneas Estratégicas	Objetivos
Municipio que gestiona su desarrollo productivo y económico a través de sus recursos agroforestales e hídricos	Preservar recursos medioambientales
	Reciclar y mantener limpieza

FODA DEL MUNICIPIO

Fortalezas	Oportunidades
Recepción de remesas del exterior	Ecoturismo virgen del municipio
Buenas infraestructuras de hospedaje	Grandes parcelas de producción
Desarrollo ganadero	Desarrollar canales de inversión para la procesar productos
Excelentes balnearios (fuente turística)	Bajo interés para la producción en instituciones financieras
Ecoturismo de montaña	Ministro de la presidencia, oriundo del municipio
Clima tropical	
Religiosos	
Hospitalarios	
Vías de comunicación (principales) en buen estado	
Alto nivel de preparación en jóvenes universitarios	
Deportistas	
Producción de agua	
Ministro de la presidencia es del municipio (Gustavo Montalvo)	
Debilidades	Amenazas
Escases de empleos	Deforestación del municipio
Insuficiencia de negocios para invertir los recursos del municipio	Que las inversiones sean atraídas por otros municipios con mejor ubicación geográfica
Desforestación (en algunas zonas)	Aumento de tráfico de drogas
Mal manejo de suelos y bosques	Agotamiento de las fuentes acuíferas
Falta de resoluciones para el manejo	

adecuado de árboles	
Falta de agroindustrias, para procesar productos	
Inexistencia de plan de ordenamiento territorial	
Deficiencia del acueducto	
Falta de hospital municipal de 2do nivel	
Tránsito mal organizado	
Insuficientes infraestructuras para turistas	
Inadecuado centro policial	
Mala ubicación del vertedero municipal	
Inexistencia de mercado municipal	
Falta de especialistas en el centro de salud	

LÍNEAS ESTRATÉGICAS, OBJETIVOS Y PROYECTOS

Eje 1. Contexto Histórico y Geográfico y Gobernabilidad Local

Líneas estratégicas	Objetivos	Proyectos
Un municipio ordenado y seguro	Restaurar la confianza en la seguridad	Seguridad ciudadana
		Colocación de lámparas en todas las calles del pueblo.
		Construcción de destacamento cerca de la entrada del municipio de Jánico, en Inoa, 2 casco urbano y en la placeta.
	Resolver casos judiciales	Equipamiento de destacamentos ya existentes.
	Organizar tránsito	Creación de oficina para distrito judicial.
	Garantizar propiedades	Ordenamiento de tránsito vehicular
	Capacitar ciudadanía en seguridad	Normalización de terrenos (titular los dueños de los terrenos)
		Impartir charlas de capacitación sobre seguridad ciudadana.

Eje 2. Desarrollo social, Uso del Territorio y Movilidad, Equipamiento y Servicios

Básicos.

Líneas estratégicas	Objetivos	Proyectos
<p>Municipio que ofrece servicios básicos eficientes y asequibles.</p>	<p>Dar asistencia a personas vulnerables</p>	<p>Social</p>
		<p>Albergue Infantil-Juvenil.</p>
		<p>Saneamiento y construcción de sanitarios en barrios vulnerables.</p>
	<p>Gestionar la construcción de un centro habitacional para personas vulnerables.</p>	
	<p>Transitar de forma fluida</p>	<p>Conectividad vial</p>
		<p>Terminación de asfalto de las calles del pueblo (10km).</p>
		<p>Reconstrucción del camino vecinal del Arroyo Hondo-Mamei-Los Montones abajo (5km, enlace turístico entre hidroeléctrica de Arroyo Hondo y Agua Caliente).</p>
		<p>Construcción de puente vehicular sobre Arroyo Hondo</p>
<p>Asfalto (zona urbana e interurbana) cruce de Guajaca-Botoncillo y Botoncillo-Bohío Viejo, Entrada La Guinea, Entrada Guinea (5km) y carretera Sajoma-Paralimón y</p>		

		Paralimón-Sui, (12km)
		Servicios
	Prevenir contaminación	Matadero municipal
	Colaborar con servicios fúnebres	Cementerio municipal
	Proveer de equipos para emergencias	Equipamiento de cuerpo de bomberos
		Educación
	Garantizar acceso a la educación	Reconstrucción y equipamiento de los centros educativos, Manuel de J. Galván, Eugenio M. de Hostos y María Enc. Ureña
		Rehabilitación del centro técnico vocacional, Plan Sierra
		Salud
	Proveer suministro de agua	Construcción de un acueducto por gravedad.
	Disponer de forma adecuada los residuos líquidos	Planta de tratamiento de aguas negras.
	Garantizar mejor acceso a salud	Ampliación y remodelación del sub-centro para elevarlo a hospital municipal y diferentes especialidades.
		Deporte
	Construcción de áreas de recreación deportivas	
	Construcción de centro	

<p>Un municipio que fomenta el deporte</p>	<p>Impulsar la diversión y recreación sana</p>	<p>habitacional para los profesionales que vienen a dar un servicio al municipio, (deportistas y profesionales).</p>
		<p>Construcción de un club recreativo que pueda ser utilizado por todas las instituciones públicas.</p>
		<p>Canalización de Arroyo Blanco y mantenimiento de área verde</p>
		<p>Cultura</p>
<p>Un municipio que preserva y promueve sus valores religiosos y culturales</p>	<p>Fomentar el arte y la cultura</p>	<p>Rescate y conservación de los patrimonios religiosos y culturales</p>
		<p>Construcción de un centro cultural</p>

Eje 3. Dinámica Económica

Línea de acción	Objetivos	Proyectos
<p style="text-align: center;">Municipio que auto gestiona su desarrollo productivo y económico a través de sus recursos ecoturísticos</p>	<p style="text-align: center;">Garantizar fuentes de financiamientos</p>	<p style="text-align: center;">Oportunidad y promoción</p>
	<p style="text-align: center;">Tener un registro (base de datos) de recursos humanos y capacidades disponibles en el municipio</p>	<p style="text-align: center;">Fortalecimiento de cooperativas de productores.</p> <p style="text-align: center;">Consolidar generación de empleos (Oficina de captación)</p>
	<p style="text-align: center;">Incrementar turismo</p>	<p style="text-align: center;">Diseño, construcción y señalizaciones viales de las carreteras de acceso para las rutas eco turísticas.</p>
	<p style="text-align: center;">Dinamizar economía</p>	<p style="text-align: center;">Mercado municipal</p> <p style="text-align: center;">Estrategia de marketing para la producción y turismo municipal.</p>
	<p style="text-align: center;">Recolectar la producción local</p>	<p style="text-align: center;">Productividad</p> <p style="text-align: center;">Construcción de centro de acopio (plátano, guineo, hortalizas, frutas)</p>
	<p style="text-align: center;">Incrementar la producción endógena</p>	<p style="text-align: center;">Desarrollo de la industria del casabe.</p> <p style="text-align: center;">Procesadora de productos lácteos.</p> <p style="text-align: center;">Creación de industria para el desarrollo de la artesanía local, madera y guano.</p>

		Procesadora de frutas cultivadas en el municipio, de consumo interno y de exportación.
--	--	--

Eje 4. Medio Ambiente y Recursos Naturales

Línea de acción	Objetivos	Proyectos
Municipio que auto gestiona su desarrollo productivo y económico a través de sus recursos agroforestales e hídricos	Preservar recursos medioambientales	Preservación
		Reforestación
		Programa de capacitación y concientización al ciudadano, para cuidar y preservar el medio ambiente.
		Conservación
	Crear normativa para impulsar la conservación del medio ambiente.	
	Reciclar y mantener limpieza	Mecanismos de desarrollo limpio y sostenible.

MATRIZ DE INVERSIÓN DE LOS PROYECTOS

Eje 1. Contexto Histórico y Geográfico y Gobernabilidad Local

Líneas estratégicas	Objetivos	Proyectos	Duración	Costo Estimado \$RD	AÑO DE EJECUCIÓN			
					2017	2018	2019	2020
Un municipio ordenado y seguro	Restaurar la confianza en la seguridad	Seguridad ciudadana						
		Colocación de lámparas en todas las calles del pueblo.	2 meses	RD \$1,600,000				
		Construcción de destacamento cerca de la entrada del municipio de Jánicó, en Inoa, 2 casco urbano y en la placeta.	2 años	RD \$25,000,000				
		Equipamiento de destacamentos ya existentes.	6 meses	RD \$458,000				
	Resolver casos judiciales	Creación de oficina para distrito judicial.	1 año	RD \$3,000,000				
	Organizar tránsito	Ordenamiento de tránsito vehicular	3 meses	RD \$2,500,000				
	Garantizar propiedades	Normalización de terrenos (titular los dueños de los terrenos)	3 meses	RD \$100,000				

	Capacitar ciudadanía en seguridad	Impartir charlas de capacitación sobre seguridad ciudadana.	1 año	RD \$96,000				

Eje 2. Desarrollo social, Uso del Territorio y Movilidad, Equipamiento y Servicios

Básicos.

Línea de acción	Objetivos	Proyectos	Duración	Costo Estimado \$RD	AÑO DE EJECUCIÓN			
					2017	2018	2019	2020
Municipio que ofrece servicios básicos eficientes y asequibles	Dar asistencia a personas vulnerables	Social						
		Albergue Infantil-Juvenil.	1 año	RD \$35,000,00				
		Saneamiento y construcción de sanitarios en barrios vulnerables.	6 meses	RD \$2,500,00				
		Gestionar la construcción de un centro habitacional para personas vulnerables.	1 año	RD \$80,000,00				
	Transitar de forma fluida	Conectividad vial						
		Terminación de asfalto de las calles del pueblo	1 año	RD \$40,000,00				

		(10km).						
		Reconstrucción del camino vecinal del Arroyo Hondo-Mamei-Los Montones abajo (5km, enlace turístico entre hidroeléctrica de Arroyo Hondo y Agua Caliente).	6 meses	RD \$20,000,000				
		Construcción de puente vehicular sobre Arroyo Hondo	18 meses	\$75,000,000				
		Asfalto (zona urbana e interurbana) cruce de Guajaca-Botoncillo y Botoncillo-Bohio Viejo, Entrada La Guinea, Entrada Guinea (5km) y carretera Sajoma-Paralimon y Paralimon-Sui, (12km)	2 años	RD \$68,000,000				
	Servicios							
	Prevenir			RD				

	contaminación	Matadero municipal	2 años	\$12,000,000			
	Colaborar con servicios fúnebres	Cementerio municipal	1 año	RD \$30,000,000			
	Proveer de equipos para emergencias	Equipamiento de cuerpo de bomberos	6 meses	RD \$6,000,000			
		Educación					
	Garantizar acceso a la educación	Reconstrucción y equipamiento de los centros educativos, Manuel de J. Galván, Eugenio M. de Hostos y María Enc. Ureña	18 meses	RD \$15,000,000			
		Rehabilitación del centro técnico vocacional, Plan Sierra	1 año	RD \$5,000,000			
		Salud					
	Proveer suministro de agua	Construcción de un acueducto por gravedad.	4 años	RD \$110,000,000			
	Disponer de forma adecuada	Planta de tratamiento de	3 años	RD \$341,540,000			

	los residuos líquidos	aguas negras.						
	Garantizar mejor servicio a salud	Ampliación y remodelación del sub-centro para elevarlo a hospital municipal y diferentes especialidades.	2 años	RD \$200,000,000				
	Deporte							
Un municipio que fomenta el deporte	Impulsar la diversión y recreación	Construcción de áreas de recreación deportivas	1 año	RD \$12,500,000				
		Construcción de centro habitacional para los profesionales que vienen a dar un servicio al municipio, (deportistas y profesionales).	1 año	RD \$5,000,000				
		Construcción de un club recreativo que pueda ser utilizado por todas las instituciones públicas.	9 meses	RD \$30,000,000				

		Canalización de Arroyo Blanco y mantenimiento de área verde	1 año	RD \$70,000,00				
		Cultura						
Un municipio que preserva y promueve sus valores religiosos y culturales	Fomentar el arte y la cultura	Rescate y conservación de los patrimonios religiosos y culturales	6 meses	RD \$5,300,00				
		Construcción de un centro cultural	9 meses	RD \$10,000,00				

Eje 3. Dinámica Económica

Línea de acción	Objetivos	Proyectos	Duración	Costo Estimado \$RD	AÑO DE EJECUCIÓN			
					2017	2018	2019	2020
Municipio que auto gestiona su desarrollo productivo y económico a través de sus recursos agrícolas y ganaderos	Garantizar fuentes de financiamientos	Oportunidad						
		Fortalecimiento de cooperativas de productores.	18 meses	RD \$70,000,000				
	Tener un registro (base de datos) de recursos humanos y capacidades disponibles en el municipio	Consolidar generación de empleos (Oficina de captación)	3 meses	RD \$125,000				
	Incrementar Turismo	Diseño, construcción y señalizaciones viales de las carreteras de acceso para las rutas eco turísticas.	4 años	RD \$116,100				
	Dinamizar economía	Mercado municipal	1 año	RD \$10,000,000				
Estrategia de marketing para			RD					

		la producción municipal.	3 meses	\$1,000,000				
		Productividad						
	Recolectar la producción local	Construcción de centro de acopio (plátano, guineo, hortalizas, frutas)	2 años	RD \$85,000,000				
		Desarrollo de la industria del casabe.	6 meses	RD \$25,000				
	Incrementar la producción endógena	Procesadora de productos lácteos.	1 año	RD \$40,000,000				
		Creación de industria para el desarrollo de la artesanía local, madera y guano.	1 año	RD \$1,025,000				
		Procesadora de frutas cultivadas en el municipio, de consumo interno y de exportación.	9 mese	RD \$50,000,000				

Eje 4. Medio Ambiente y Recursos Naturales

Línea de acción	Objetivos	Proyectos	Duración	Costo Estimado \$RD	AÑO DE EJECUCIÓN			
					2017	2018	2019	2020
Municipio que auto gestiona su desarrollo productivo y económico a través de sus recursos agroforestales y acuíferos	Preservar recursos medioambientales	Preservación						
		Reforestación	2 meses	RD \$142,000				
		Programa de capacitación y concientización al ciudadano, para cuidar y preservar el medio ambiente.	1 año	RD \$230,000				
	Reciclar y mantener limpieza	Conservación						
		Crear normativa para impulsar la conservación del medio ambiente.	3 años	RD \$0				
		Mecanismos de desarrollo limpio y sostenible.	9 meses	RD \$1,000,000				

FICHAS TÉCNICAS DE LOS PROYECTOS

Fichas técnicas eje 1



1

Un Estado social y democrático de derecho, con instituciones que actúan con ética, transparencia y eficacia al servicio de una sociedad responsable y participativa, que garantiza la seguridad y promueve la equidad, la gobernabilidad, la convivencia pacífica y el desarrollo

FICHA TÉCNICA DE PROYECTO

SNIP/ID: Nombre del Proyecto: Colocación de lámparas en todas las calles del pueblo.

OBJETIVO: Restaurar la confianza en la seguridad

DESCRIPCIÓN

Se pondrán lámparas cada 50 metro en las calles del pueblo, que tiene una extensión de aproximadamente 8 km, lo que serían, un aproximado de 200 lámparas con un costo aprox. De 8,000 c/u * 200= 1,600,000



INFORMACIÓN GENERAL

TIPOLOGÍA: Capital fijo AÑO INICIO AÑO TERMINO

FUNCIÓN: Iluminar las calles para propiciar la seguridad ciudadana 2018 2 meses

CONDICIÓN/ ESTADO: Nuevo

INSTITUCIÓN FORMULADORA: Consejo de Desarrollo Municipal.

BENEFICIARIOS: Más de 1000

VINCULACIÓN CON LA ESTRATEGIA NACIONAL DE DESARROLLO EJE 1

DESCRIPCIÓN END: Un estado con eficacia de servicio que garantiza la seguridad local.

INFORMACIÓN FINANCIERA

COSTO TOTAL DEL PROYECTO	TOTAL EJECUTADO	FONDO GENERAL	CRÉDITO EXTERNO	DONACIONES
RD \$1,600,000.00		RD \$1,600,000.00		

ORGANISMO FINANCIADOR

Ayuntamiento

EVALUACIÓN DEL PROYECTO

DESCRIPCIÓN DEL INDICADOR	CANTIDAD
Al término de los 2 meses estarán colocadas las 200 lámparas, permitiendo que los munícipes se sientan un 30% más seguro debido a la iluminación.	Munícipes 30 % más seguros

LOCALIZACIÓN GEOGRÁFICA

Todas las calles del pueblo.

CONTACTO: Geraldine Bueno

DIRECCIÓN: Av. Doctor Morillo esq. Independencia #2

TEL. 809-626-0311 CEL. 849-629-8262 Email : gera_2722@hotmail.com

FICHA TÉCNICA DE PROYECTO

SNIP/ID:	Nombre del Proyecto: Construcción de destacamento cerca de la entrada del municipio de Janico, en Inoa, 2 casco urbano y en la placeta.
----------	---

OBJETIVO: Restaurar la confianza en la seguridad.

DESCRIPCIÓN

5 destacamentos en los siguientes puntos (1 cerca de la entrada del municipio de Janico, 1 en Inoa, 2 casco urbano y 1 en la placeta).

Adquisición de terreno, y cada destacamento contara con los siguientes espacios:

4 celdas con su baño de metal, cocina, oficina, 1 habitación, plataforma de izamiento de bandera, área de parqueo, con un costo aprox. de 5,000,000 c/u *5 =2,500,000

**INFORMACIÓN GENERAL**

TIPOLOGÍA: Capital fijo	AÑO INICIO	AÑO TERMINO
FUNCIÓN: Mantener la seguridad y orden en los distintos puntos de salida y entrada del municipio.	2018	2 años

CONDICIÓN/ ESTADO: Nuevo

INSTITUCIÓN FORMULADORA: Consejo de Desarrollo Municipal.

BENEFICIARIOS: Más de 1000

VINCULACIÓN CON LA ESTRATEGIA NACIONAL DE DESARROLLO EJE 1

DESCRIPCIÓN END: Un estado social con instituciones eficientes al servicio de la sociedad que garantiza la seguridad, promoviendo la convivencia pacífica local.

INFORMACIÓN FINANCIERA

COSTO TOTAL DEL PROYECTO	TOTAL EJECUTADO	FONDO GENERAL	CRÉDITO EXTERNO	DONACIONES
RD \$25,000,000.00		RD \$25,000,000.00		

ORGANISMO FINANCIADOR

Ministerio de Interior y Policía, Ayuntamiento

EVALUACIÓN DEL PROYECTO

DESCRIPCIÓN DEL INDICADOR	CANTIDAD
Al término de los 2 años estarán construido los 5 destacamentos, brindando servicio a sus respectivas comunidades y disminuyendo en un 40% la inseguridad.	Reducción de inseguridad en un 40%

LOCALIZACIÓN GEOGRÁFICA

Entrada del municipio, Inoa, 2 caso urbano, en la Placeta.

CONTACTO: Geraldine Bueno

DIRECCIÓN: Av. Doctor Morillo esq. Independencia #2

TEL. 809-626-0311 CEL. 849-629-8262 Email : gera_2722@hotmail.com

FICHA TÉCNICA DE PROYECTO

SNIP/ID: _____ Nombre del Proyecto: Equipamiento de destacamentos ya existentes.

OBJETIVO: Restaurar la confianza en la seguridad

DESCRIPCIÓN

4 destacamentos.
Cada uno tendrá, 3 camarotes, 1 nevera, 1 inversor con 2 baterías, estufa y cilindro, 6 sillas plásticas, 1 escritorio con su silla, impresora con escáner y fotocopiadora, computadora, con un costo aprox. de 114,000* 4 = 458,000



INFORMACIÓN GENERAL

TIPOLOGÍA: Capital fijo	AÑO INICIO	AÑO TERMINO
-------------------------	------------	-------------

FUNCIÓN: Mejorar la condición de laborales de los policías para eficientizar el trabajo.	2019	6 meses
--	------	---------

CONDICIÓN/ ESTADO: Nuevo

INSTITUCIÓN FORMULADORA: Consejo de Desarrollo Municipal.

BENEFICIARIOS: Menos de 300

VINCULACIÓN CON LA ESTRATEGIA NACIONAL DE DESARROLLO EJE 1

DESCRIPCIÓN END: Un estado social con instituciones que actúan con ética y eficacia al servicio de la sociedad.

INFORMACIÓN FINANCIERA

COSTO TOTAL DEL PROYECTO	TOTAL EJECUTADO	FONDO GENERAL	CRÉDITO EXTERNO	DONACIONES
RD \$458,000.00		RD \$458,000.00		

ORGANISMO FINANCIADOR

Ministerio de Interior y Policía, Ayuntamiento

EVALUACIÓN DEL PROYECTO

DESCRIPCIÓN DEL INDICADOR	CANTIDAD
Al término de 6 meses estarán los 4 destacamentos debidamente equipados y brindando un mejor servicio a los munícipes.	4 destacamentos equipados

LOCALIZACIÓN GEOGRÁFICA

La Cuesta, Guázuma, El Rubio y Sajoma.

CONTACTO: Geraldine Bueno

DIRECCIÓN: Av. Doctor Morillo esq. Independencia #2

TEL. 809-626-0311	CEL. 849-629-8262	Email : gera_2722@hotmail.com
-------------------	-------------------	-------------------------------

FICHA TÉCNICA DE PROYECTO

SNIP/ID: Nombre del Proyecto: Construcción de oficina para distrito judicial.

OBJETIVO: Resolver casos judiciales

DESCRIPCIÓN

Adquisición de terreno, y contará con los siguientes espacios: salón de audiencia, despacho de juez, despacho de fiscal, oficina de denuncias, recepción, baños, cocina, 2 celdas con sus baños, parqueo y equipamiento de oficinas.



INFORMACIÓN GENERAL

TIPOLOGÍA: Capital fijo	AÑO INICIO	AÑO TERMINO
-------------------------	------------	-------------

FUNCIÓN: Eficientizar el servicio judicial del municipio.	2018	1 año
---	------	-------

CONDICIÓN/ ESTADO: Nuevo

INSTITUCIÓN FORMULADORA: Consejo de Desarrollo Municipal.

BENEFICIARIOS: Más de 1000

VINCULACIÓN CON LA ESTRATEGIA NACIONAL DE DESARROLLO EJE 1

DESCRIPCIÓN END: Un estado democrático y de derecho participativo que garantiza la gobernabilidad y el desarrollo nacional y local.

INFORMACIÓN FINANCIERA

COSTO TOTAL DEL PROYECTO	TOTAL EJECUTADO	FONDO GENERAL	CRÉDITO EXTERNO	DONACIONES
RD \$3,000,000.00		RD \$3,000,000.00		

ORGANISMO FINANCIADOR

Ayuntamiento

EVALUACIÓN DEL PROYECTO

DESCRIPCIÓN DEL INDICADOR	CANTIDAD
Al término de 1 año, se estará dando servicio en asuntos judiciales y resolviendo el 75 % de estos casos.	75% de casos judiciales resueltos

LOCALIZACIÓN GEOGRÁFICA

Casco Urbano

CONTACTO: Geraldine Bueno

DIRECCIÓN: Av. Doctor Morillo esq. Independencia #2

TEL. 809-626-0311	CEL. 849-629-8262	Email : gera_2722@hotmail.com
-------------------	-------------------	-------------------------------

FICHA TÉCNICA DE PROYECTO

SNIP/ID: Nombre del Proyecto: Ordenamiento de tránsito vehicular

OBJETIVO: Organizar tránsito

DESCRIPCIÓN

Señalización de calles y avenidas del pueblo, semáforos, y gestionar el nombramiento de agentes de tránsito AMET.

Serán 4 semáforos con costo aprox. de 500,000 * 4 = 2,000,000

Señalización de calles y av. Con costo aprox. de 500,000

Creación de ordenanza, para multas a edificaciones sin parqueos.

**INFORMACIÓN GENERAL**

TIPOLOGÍA: Capital fijo

AÑO INICIO

AÑO TERMINO

FUNCIÓN: Seguridad vial y regulación del tránsito.

2018

3 meses

CONDICIÓN/ ESTADO: Nuevo

INSTITUCIÓN FORMULADORA: Consejo de Desarrollo Municipal.

BENEFICIARIOS: Más de 1000

VINCULACIÓN CON LA ESTRATEGIA NACIONAL DE DESARROLLO EJE 1

DESCRIPCIÓN END: Un estado social con instituciones que garantiza la seguridad y la convivencia pacífica y el desarrollo local.

INFORMACIÓN FINANCIERA

COSTO TOTAL DEL PROYECTO	TOTAL EJECUTADO	FONDO GENERAL	CRÉDITO EXTERNO	DONACIONES
RD \$2,500,000.00		RD \$2,500,000.00		

ORGANISMO FINANCIADOR

MOPC, AMET, Ayuntamiento

EVALUACIÓN DEL PROYECTO**DESCRIPCIÓN DEL INDICADOR**

Al término de 3 mes estarán colocados los semáforos, señalizadas las calles y avenidas y trabajando nuevos agentes del AMET dentro del municipio.

CANTIDAD

4 nuevos semáforos ubicados en puntos estratégicos de gran tránsito vial.

LOCALIZACIÓN GEOGRÁFICA

Todo el caso urbano.

CONTACTO: Geraldine Bueno

DIRECCIÓN: Av. Doctor Morillo esq. Independencia #2

TEL. 809-626-0311

CEL. 849-629-8262

Email : gera_2722@hotmail.com

FICHA TÉCNICA DE PROYECTO

SNIP/ID: Nombre del Proyecto: Normalización de terrenos (titular los dueños de los terrenos)

OBJETIVO: Garantizar propiedades

DESCRIPCIÓN

Rehabilitación del espacio de oficinas públicas para creación de oficina de registro inmobiliario.
Recepción, adecuación y equipamiento / mobiliario para estos fines.



INFORMACIÓN GENERAL

TIPOLOGÍA: Capital fijo AÑO INICIO AÑO TERMINO

FUNCIÓN: Regularizar los terrenos del municipio. 2018 3 meses

CONDICIÓN/ ESTADO: Nuevo

INSTITUCIÓN FORMULADORA: Consejo de Desarrollo Municipal.

BENEFICIARIOS: Más de 1000

VINCULACIÓN CON LA ESTRATEGIA NACIONAL DE DESARROLLO EJE 1

DESCRIPCIÓN END: Un estado social con instituciones que actúan con ética, transparencia y eficacia al servicio de la sociedad, que garantiza la seguridad y la convivencia pacífica.

INFORMACIÓN FINANCIERA

COSTO TOTAL DEL PROYECTO	TOTAL EJECUTADO	FONDO GENERAL	CRÉDITO EXTERNO	DONACIONES
RD \$100,000.00		RD \$100,000.00		

ORGANISMO FINANCIADOR

Ayuntamiento

EVALUACIÓN DEL PROYECTO

DESCRIPCIÓN DEL INDICADOR	CANTIDAD
Al término de 3 meses estará adecuada la oficina para la normalización de los terrenos, permitiendo que el 90 % de los munícipes puedan, normalizar sus terrenos.	90% de munícipes con acceso a normalizar terrenos

LOCALIZACIÓN GEOGRÁFICA

Casco urbano

CONTACTO: Geraldine Bueno

DIRECCIÓN: Av. Doctor Morillo esq. Independencia #2

TEL. 809-626-0311 CEL. 849-629-8262 Email : gera_2722@hotmail.com

FICHA TÉCNICA DE PROYECTO

SNIP/ID: Nombre del Proyecto: Impartir Charlas de capacitación sobre seguridad ciudadana.

OBJETIVO: Capacitar ciudadanía en seguridad

DESCRIPCIÓN

Se impartirán charlas cada 3 meses por 1 año.
 A personas adultas, programas radiales de 30 minutos mensual, con un costo aprox. Por el espacio de 5,000 mensual * 12 meses = 60,000
 En algún salón gestionado por el ayuntamiento se impartirán charlas de 1 hora cada 3 meses, a diferentes grupos de 200 personas, (cada mes en una comunidad diferente) donde se les brindara un refrigerio de refresco con costo aprox. 3,000 *12 = 36,000 y los facilitadores se solicitarán en instituciones que estén para brindar seguridad ciudadana como la policía nacional.



INFORMACIÓN GENERAL

TIPOLOGÍA: Capital humano	AÑO INICIO	AÑO TERMINO
---------------------------	------------	-------------

FUNCIÓN: Educar en materia de seguridad.	2019	1 año
--	------	-------

CONDICIÓN/ ESTADO: Nuevo

INSTITUCIÓN FORMULADORA: Consejo de Desarrollo Municipal.

BENEFICIARIOS: Más de 1000

VINCULACIÓN CON LA ESTRATEGIA NACIONAL DE DESARROLLO EJE 1

DESCRIPCIÓN END: Un estado social y democrático de derecho que garantiza la seguridad y la convivencia pacífica.

INFORMACIÓN FINANCIERA

COSTO TOTAL DEL PROYECTO	TOTAL EJECUTADO	FONDO GENERAL	CRÉDITO EXTERNO	DONACIONES
RD \$96,000.00		RD \$96,000.00		

ORGANISMO FINANCIADOR

Interior y Policía, Comisión de ética, Ministerio de defensa, Plan internacional

EVALUACIÓN DEL PROYECTO

DESCRIPCIÓN DEL INDICADOR	CANTIDAD
Al término de 1 año el 30% de los munícipes habrán recibidos charlas sobre seguridad ciudadana permitiendo que los niveles de inseguridad bajen favorablemente.	30% munícipes

LOCALIZACIÓN GEOGRÁFICA

Ubicación no identificada

CONTACTO: Geraldine Bueno

DIRECCIÓN: Av. Doctor Morillo esq. Independencia #2

Fichas técnicas Eje 2



2

Una sociedad con igualdad de derechos y oportunidades, en la que toda la población tiene garantizada **educación, salud, vivienda digna y servicios básicos de calidad**, y que promueve la reducción progresiva de la pobreza y la desigualdad social y territorial.

FICHA TÉCNICA DE PROYECTO

SNIP/ID: Nombre del Proyecto: Albergue Infantil-Juvenil.

OBJETIVO: Dar asistencia a personas vulnerables

DESCRIPCIÓN

Terreno, 6 Aulas, cocina, comedor, baño, área de recreo, dispensario médico, área tecnológica, oficina administrativa, cancha deportiva, dormitorio femenino y masculino para niños, niñas y jóvenes de ambos sexos iguales, tinacos, cisterna, sistema de inversores solares.

Dentro de este se trabajarán niños con atención especiales.

Equipamiento, 20 camarotes con 2 abanicos por habitación, estufa, nevera, licuadora, microonda, 5 bebederos, aire acondicionado para área administrativa, butacas, 35 por aula con 2 abanicos.



INFORMACIÓN GENERAL

TIPOLOGÍA: Capital fijo	AÑO INICIO	AÑO TERMINO
-------------------------	------------	-------------

FUNCIÓN: Rescatar los niños y jóvenes que andan deambulando en las calles	2018	1 año
---	------	-------

CONDICIÓN/ ESTADO: Nuevo

INSTITUCIÓN FORMULADORA: Consejo de Desarrollo Municipal.

BENEFICIARIOS: Más de 1000

VINCULACIÓN CON LA ESTRATEGIA NACIONAL DE DESARROLLO EJE 2

DESCRIPCIÓN END: Una sociedad con igualdad de derechos y oportunidades, que promueve la reducción progresiva de la pobreza y la desigualdad social y territorial.

INFORMACIÓN FINANCIERA

COSTO TOTAL DEL PROYECTO	TOTAL EJECUTADO	FONDO GENERAL	CRÉDITO EXTERNO	DONACIONES
RD \$35,000,000.00		RD \$35,000,000.00		

ORGANISMO FINANCIADOR

Despacho de la vice-presidenta, Ministerio Administrativo de la presidencia

EVALUACIÓN DEL PROYECTO

DESCRIPCIÓN DEL INDICADOR	CANTIDAD
Al término de un año el 90% de los huérfanos estarán instalados en el albergue, recibiendo atención, salud, educación y vivienda digna.	90 %

LOCALIZACIÓN GEOGRÁFICA

Casco urbano

CONTACTO: Geraldine Bueno

DIRECCIÓN: Av. Doctor Morillo esq. Independencia #2

TEL. 809-626-0311	CEL. 849-629-8262	Email : gera_2722@hotmail.com
-------------------	-------------------	-------------------------------

FICHA TÉCNICA DE PROYECTO

SNIP/ID:	Nombre del Proyecto: Saneamiento y construcción de sanitarios en barrios vulnerables.
----------	---

OBJETIVO: Dar asistencia a personas vulnerables

DESCRIPCIÓN

En los barrios el Chorro y detrás del Hospital.
 Construcción de baños o letrinas, en las casas de forma adecuada para que la disposición final sea correcta, 100 casas, con un costo aprox. De 25,000 * 100 = 2,500,000

El dueño de la casa hace el hoyo y se sule la estructura.

**INFORMACIÓN GENERAL**

TIPOLOGÍA: Capital fijo	AÑO INICIO	AÑO TERMINO
-------------------------	------------	-------------

FUNCIÓN: Saneamiento y prevención de enfermedades.	2019	6 meses
--	------	---------

CONDICIÓN/ ESTADO: Nuevo

INSTITUCIÓN FORMULADORA: Consejo de Desarrollo Municipal.

BENEFICIARIOS: Menos de 300

VINCULACIÓN CON LA ESTRATEGIA NACIONAL DE DESARROLLO EJE 2

DESCRIPCIÓN END: Una sociedad con igualdad de derechos en la que toda la población tiene garantizada salud y vivienda digna y que promueve la reducción progresiva de la pobreza y la desigualdad social.

INFORMACIÓN FINANCIERA

COSTO TOTAL DEL PROYECTO	TOTAL EJECUTADO	FONDO GENERAL	CRÉDITO EXTERNO	DONACIONES
RD \$2,500,000.00		RD \$2,500,000.00		

ORGANISMO FINANCIADOR

Ministerio de Salud Pública

EVALUACIÓN DEL PROYECTO

DESCRIPCIÓN DEL INDICADOR	CANTIDAD
Al término de 6 meses 100 familias tendrán construidos y en funcionamiento sus sanitarios permitiendo que la salud de los mismos se vea un 50 % más cuidada.	50% de salud cuidada

LOCALIZACIÓN GEOGRÁFICA

Barrios El Chorro y Detrás del Hospital

CONTACTO: Geraldine Bueno

DIRECCIÓN: Av. Doctor Morillo esq. Independencia #2

TEL. 809-626-0311

CEL. 849-629-8262

Email : gera_2722@hotmail.com

FICHA TÉCNICA DE PROYECTO

SNIP/ID:	Nombre del Proyecto: Gestionar la construcción de un centro habitacional para personas vulnerables.
----------	---

OBJETIVO: Dar asistencia a personas vulnerables

DESCRIPCIÓN

Un complejo habitacional de 100 apartamentos para personas de los barrios, El paraíso, (Detrás del Hospital), y El 2 La Gallera, Ringuelito, Aljibe con el fin de sacarlos y reforestar esos espacios.

Las viviendas tipos tendrán, 2 y 3 habitaciones, 1 baño, cocina con área de lavado, sala comedor, balconcito, tipo C con un costo aprox. De 800,000.00*
100 = 80,000,000



INFORMACIÓN GENERAL

TIPOLOGÍA: Capital Fijo	AÑO INICIO	AÑO TERMINO
FUNCIÓN: Reubicar personas de barrios vulnerables.	2018	1 año
CONDICIÓN/ ESTADO: Nuevo		
INSTITUCIÓN FORMULADORA: Consejo de Desarrollo Municipal.		
BENEFICIARIOS: Entre 300 y 1000		
VINCULACIÓN CON LA ESTRATEGIA NACIONAL DE DESARROLLO EJE 2		
DESCRIPCIÓN END: Una sociedad con igualdad de derechos, en la que toda la población tiene garantizada vivienda digna y que promueve la reducción progresiva de la pobreza y la desigualdad social.		

INFORMACIÓN FINANCIERA

COSTO TOTAL DEL PROYECTO	TOTAL EJECUTADO	FONDO GENERAL	CRÉDITO EXTERNO	DONACIONES
RD \$80,000,000.00		RD \$80,000,000.00		

ORGANISMO FINANCIADOR

INVI

EVALUACIÓN DEL PROYECTO

DESCRIPCIÓN DEL INDICADOR	CANTIDAD
Al término de 1 año se estarán instalando las 100 familias beneficiarias, mejorando su calidad de vida.	100 familias beneficiarias

LOCALIZACIÓN GEOGRÁFICA

El paraíso, (Detrás del Hospital), y El 2 La Gallera, Ringuelito, Aljibe con el fin de sacarlos y reforestar esos espacios.

CONTACTO: Geraldine Bueno

DIRECCIÓN: Av. Doctor Morillo esq. Independencia #2

TEL. 809-626-0311	CEL. 849-629-8262	Email : gera_2722@hotmail.com
-------------------	-------------------	-------------------------------

FICHA TÉCNICA DE PROYECTO

SNIP/ID:	Nombre del Proyecto: Terminación de asfalto de las calles del pueblo (10km).
----------	--

OBJETIVO: Transitar de forma fluida.

DESCRIPCIÓN

Asfaltado de calles.
4,000,000 *10 km = 40,000,000

**INFORMACIÓN GENERAL**

TIPOLOGÍA: Capital fijo	AÑO INICIO	AÑO TERMINO
-------------------------	------------	-------------

FUNCIÓN: Mejoramiento de las vías terrestres que permitan el tránsito fluido.	2018	1 año
---	------	-------

CONDICIÓN/ ESTADO: Nuevo

INSTITUCIÓN FORMULADORA: Consejo de Desarrollo Municipal.

BENEFICIARIOS: Más de 1000

VINCULACIÓN CON LA ESTRATEGIA NACIONAL DE DESARROLLO EJE 2

DESCRIPCIÓN END: Una sociedad con igualdad de derechos y oportunidades, en la que toda la población tiene garantizada servicios de calidad, y que promueve la reducción progresiva de la pobreza y la desigualdad territorial.

INFORMACIÓN FINANCIERA

COSTO TOTAL DEL PROYECTO	TOTAL EJECUTADO	FONDO GENERAL	CRÉDITO EXTERNO	DONACIONES
RD \$40,000,000.00		RD \$40,000,000.00		

ORGANISMO FINANCIADOR

MOPC

EVALUACIÓN DEL PROYECTO

DESCRIPCIÓN DEL INDICADOR	CANTIDAD
Al término de 1 año estarán habilitados los 1° km de asfalto de las calles del casco urbano permitiendo el flujo más cómodo y práctico del 90% de los municipios.	90%

LOCALIZACIÓN GEOGRÁFICA

Todo el casco urbano

CONTACTO: Geraldine Bueno

DIRECCIÓN: Av. Doctor Morillo esq. Independencia #2

TEL. 809-626-0311	CEL. 849-629-8262	Email : gera_2722@hotmail.com
-------------------	-------------------	-------------------------------

FICHA TÉCNICA DE PROYECTO

SNIP/ID:	Nombre del Proyecto: Reconstrucción del camino vecinal del Arroyo Hondo-Mamei-Los Montones abajo (5km, enlace turístico entre hidroeléctrica de Arroyo Hondo y Agua Caliente).
----------	--

OBJETIVO: Transitar de forma fluida.

DESCRIPCIÓN

Carreteras de 5 km
 $40,000,000.00 * 5\text{km} = 20,000,000$



INFORMACIÓN GENERAL

TIPOLOGÍA: Capital fijo	AÑO INICIO	AÑO TERMINO
FUNCIÓN: Facilitar el transporte de los turistas con la unión de esos puntos turísticos.	2018	6 meses

CONDICIÓN/ ESTADO: Nuevo

INSTITUCIÓN FORMULADORA: Consejo de Desarrollo Municipal.

BENEFICIARIOS: Más de 1000

VINCULACIÓN CON LA ESTRATEGIA NACIONAL DE DESARROLLO EJE 2

DESCRIPCIÓN END: Una sociedad con igualdad de derechos y oportunidades, en la que toda la población tiene garantizada servicios de calidad, y que promueve la reducción progresiva de la pobreza y la desigualdad territorial.

INFORMACIÓN FINANCIERA

COSTO TOTAL DEL PROYECTO	TOTAL EJECUTADO	FONDO GENERAL	CRÉDITO EXTERNO	DONACIONES
RD \$20,000,000.00		RD \$20,000,000.00		

ORGANISMO FINANCIADOR

MOPC

EVALUACIÓN DEL PROYECTO

DESCRIPCIÓN DEL INDICADOR	CANTIDAD
Al termino de 6 meses los puntos turísticos Arroyo Hondo-Mamei-Los Montones abajo estarán interconectados permitiendo una mayor fluidez de turistas	50% más de turistas visitantes

LOCALIZACIÓN GEOGRÁFICA

Arroyo Hondo-Mamei-Los Montones abajo

CONTACTO: Geraldine Bueno

DIRECCIÓN: Av. Doctor Morillo esq. Independencia #2

TEL. 809-626-0311	CEL. 849-629-8262	Email : gera_2722@hotmail.com
-------------------	-------------------	-------------------------------

FICHA TÉCNICA DE PROYECTO	
---------------------------	--

SNIP/ID:	Nombre del Proyecto: Construcción de un puente vehicular sobre Arroyo Hondo
----------	---

OBJETIVO: Transitar de forma fluida

DESCRIPCIÓN	
-------------	---

Puente de vigas en concreto armado, pasa por el Arroyo Hondo, con una extensión aprox. de 60 mts, con aceras peatonal en ambos laterales.

INFORMACIÓN GENERAL		
---------------------	--	--

TIPOLOGÍA: Capital	AÑO INICIO	AÑO TERMINO
--------------------	------------	-------------

FUNCIÓN: Interconectar el Distrito Municipal.	2018	2 años
---	------	--------

CONDICIÓN/ ESTADO: Nuevo

INSTITUCIÓN FORMULADORA: Consejo de Desarrollo Municipal.

BENEFICIARIOS: Más de 1000

VINCULACIÓN CON LA ESTRATEGIA NACIONAL DE DESARROLLO EJE 2
--

DESCRIPCIÓN END: Una sociedad con igualdad de derechos y oportunidades, en la que toda la población tiene garantizada educación, salud, vivienda digna y servicios básicos de calidad, y que promueve la reducción progresiva de la pobreza y la desigualdad social y territorial.

INFORMACIÓN FINANCIERA				
------------------------	--	--	--	--

COSTO TOTAL DEL PROYECTO	TOTAL EJECUTADO	FONDO GENERAL	CRÉDITO EXTERNO	DONACIONES
\$75,000,000.00		\$75,000,000.00		

ORGANISMO FINANCIADOR

MOPC

EVALUACIÓN DEL PROYECTO	
-------------------------	--

DESCRIPCIÓN DEL INDICADOR	CANTIDAD
---------------------------	----------

Al termino de 2 años el 99% de los munícipes estarán transitando de forma segura y fluida	99%
---	-----

LOCALIZACIÓN GEOGRÁFICA

Comunidad de Arroyo Hondo

CONTACTO: Geraldine Bueno

DIRECCIÓN: Av. Doctor Morillo esq. Independencia #2

TEL. 809-626-0311	CEL. 849-629-8262	Email : gera_2722@hotmail.com
-------------------	-------------------	-------------------------------

FICHA TÉCNICA DE PROYECTO

SNIP/ID:	Nombre del Proyecto: Asfalto (zona urbana e interurbana) cruce de Guajaca-Botoncillo y Botoncillo-Bohio Viejo, Entrada La Guinea, Entrada Guinea (5km) y carretera Sajoma-Paralimon y Paralimon-Sui, (12km)
----------	---

OBJETIVO: Transitar de forma fluida.

DESCRIPCIÓN

Asfaltado de las calles.
4,000,000.00*17km = 68,000,000



INFORMACIÓN GENERAL

TIPOLOGÍA: Capital fijo	AÑO INICIO	AÑO TERMINO
FUNCIÓN: Facilitar el acceso entre las comunidades y el transporte a los productores agropecuarios.	2018	18 meses

CONDICIÓN/ ESTADO: Nuevo

INSTITUCIÓN FORMULADORA: Consejo de Desarrollo Municipal.

BENEFICIARIOS: Más de 1000

VINCULACIÓN CON LA ESTRATEGIA NACIONAL DE DESARROLLO EJE 2

DESCRIPCIÓN END: Una sociedad con igualdad de derechos y oportunidades, en la que toda la población tiene garantizada servicios de calidad, y que promueve la reducción progresiva de la pobreza y la desigualdad territorial.

INFORMACIÓN FINANCIERA

COSTO TOTAL DEL PROYECTO	TOTAL EJECUTADO	FONDO GENERAL	CRÉDITO EXTERNO	DONACIONES
RD \$68,000,000.00		RD \$68,000,000.00		

ORGANISMO FINANCIADOR

MOPC

EVALUACIÓN DEL PROYECTO

DESCRIPCIÓN DEL INDICADOR	CANTIDAD
Al termino de 2 años estarán habilitadas las calles facilitando el transporte de mercancía para los productores en un 75%	75%

LOCALIZACIÓN GEOGRÁFICA

Comunidades arriba mencionadas

CONTACTO: Geraldine Bueno

DIRECCIÓN: Av. Doctor Morillo esq. Independencia #2

TEL. 809-626-0311	CEL. 849-629-8262	Email : gera_2722@hotmail.com
-------------------	-------------------	-------------------------------

FICHA TÉCNICA DE PROYECTO

SNIP/ID: _____ Nombre del Proyecto: Matadero municipal.

OBJETIVO: Prevenir contaminación.

DESCRIPCIÓN	
Adquisición del terreno bajo permuta (por el ayuntamiento), 2 naves, 1 para enfriamiento, 1 corrales y pesado, la oficina administrativa, planta de tratamiento, área para sacrificio de animales, deposito, área de lavado, área de matado, baño vestidores, área de carga y descarga, cuya instalación está concebida con alta tecnología.	

INFORMACIÓN GENERAL

TIPOLOGÍA: Capital fijo	AÑO INICIO	AÑO TERMINO
FUNCIÓN: Garantizar productos cárnicos con estándares de calidad y salubridad.	2017	2 años

CONDICIÓN/ ESTADO: Nuevo

INSTITUCIÓN FORMULADORA: Consejo de Desarrollo Municipal.

BENEFICIARIOS: Más de 1000

VINCULACIÓN CON LA ESTRATEGIA NACIONAL DE DESARROLLO EJE 2

DESCRIPCIÓN END: Una sociedad con igualdad de derechos y oportunidades en la que la población tiene garantizada servicios básicos de calidad.

INFORMACIÓN FINANCIERA

COSTO TOTAL DEL PROYECTO	TOTAL EJECUTADO	FONDO GENERAL	CRÉDITO EXTERNO	DONACIONES
RD \$12,000,000.00		RD \$12,000,000.00		

ORGANISMO FINANCIADOR

Gobierno Central

EVALUACIÓN DEL PROYECTO

DESCRIPCIÓN DEL INDICADOR	CANTIDAD
Al término de un año la construcción de la edificación estará en un 60% de ejecución.	Operatizando sus funciones en un 80%
Al término de 2 años estará operatizando sus funciones en un 80%.	

LOCALIZACIÓN GEOGRÁFICA

La quebradita, Carretera Sajoma-Inoa

CONTACTO: Geraldine Bueno

DIRECCIÓN: Av. Doctor Morillo esq. Independencia #2

TEL. 809-626-0311	CEL. 849-629-8262	Email : gera_2722@hotmail.com
-------------------	-------------------	-------------------------------

FICHA TÉCNICA DE PROYECTO

SNIP/ID: _____ Nombre del Proyecto: Cementerio municipal.

OBJETIVO: Colaborar con servicios fúnebres

DESCRIPCIÓN

Adquisición de terreno, 500 nichos, construcción de calles, arborización, muro perimetral, habilitación de piletas para abastecimiento de agua.



INFORMACIÓN GENERAL

TIPOLOGÍA: Capital fijo	AÑO INICIO	AÑO TERMINO
-------------------------	------------	-------------

FUNCIÓN: Enterrar los muertos.	2017	1 año
--------------------------------	------	-------

CONDICIÓN/ ESTADO: Nuevo

INSTITUCIÓN FORMULADORA: Consejo de Desarrollo Municipal.

BENEFICIARIOS: Más de 1000

VINCULACIÓN CON LA ESTRATEGIA NACIONAL DE DESARROLLO EJE 2

DESCRIPCIÓN END: Una sociedad con igualdad de derecho y oportunidades en la que toda la población tiene garantizado servicios básicos de calidad.

INFORMACIÓN FINANCIERA

COSTO TOTAL DEL PROYECTO	TOTAL EJECUTADO	FONDO GENERAL	CRÉDITO EXTERNO	DONACIONES
RD \$30,000,000.00		RD \$30,000,000.00		

ORGANISMO FINANCIADOR

Ayuntamiento

EVALUACIÓN DEL PROYECTO

DESCRIPCIÓN DEL INDICADOR	CANTIDAD
Al término de un año los munícipes contarán con un espacio para poder enterrar sus muertos, recibiendo este cementerio un 90% de los fallecidos en el municipio.	90%

LOCALIZACIÓN GEOGRÁFICA

Cañada del Caimito

CONTACTO: Geraldine Bueno

DIRECCIÓN: Av. Doctor Morillo esq. Independencia #2

TEL. 809-626-0311	CEL. 849-629-8262	Email : gera_2722@hotmail.com
-------------------	-------------------	-------------------------------

FICHA TÉCNICA DE PROYECTO

SNIP/ID: _____ Nombre del Proyecto: Equipamiento de cuerpo de bomberos

OBJETIVO: Proveer de equipos para emergencias.

DESCRIPCIÓN

1 camión cisterna de agua, con motobombas, 10 traje de bomberos, 10 extintores de espuma y de polvo, 2 motosierra 1 metal y 1 madera, 10 Hachas, 10 tanques de oxígeno, 3 camarotes.

Para el local, 1 estufa, 1 nevera, 10 sillas, una televisión, radio de comunicación.



INFORMACIÓN GENERAL

TIPOLOGÍA: Capital fijo AÑO INICIO AÑO TERMINO

FUNCIÓN: Garantizar un mejor y eficiente servicio. 2018 6 meses

CONDICIÓN/ ESTADO: Nuevo

INSTITUCIÓN FORMULADORA: Consejo de Desarrollo Municipal.

BENEFICIARIOS: Entre 300 y 1000

VINCULACIÓN CON LA ESTRATEGIA NACIONAL DE DESARROLLO EJE 2

DESCRIPCIÓN END: Una sociedad con igualdad de derechos y oportunidades, en la que toda la población tiene garantizada servicios básicos de calidad.

INFORMACIÓN FINANCIERA

COSTO TOTAL DEL PROYECTO	TOTAL EJECUTADO	FONDO GENERAL	CRÉDITO EXTERNO	DONACIONES
RD \$6,000,000.00		RD \$6,000,000.00		

ORGANISMO FINANCIADOR

Ayuntamiento

EVALUACIÓN DEL PROYECTO

DESCRIPCIÓN DEL INDICADOR	CANTIDAD
Al termino de 6 meses el cuerpo de bomberos estará equipado y dando un servicio en un 90% de mejor calidad	90%

LOCALIZACIÓN GEOGRÁFICA

Av. Fernando Valerio próximo a Medio Ambiente.

CONTACTO: Geraldine Bueno

DIRECCIÓN: Av. Doctor Morillo esq. Independencia #2

TEL. 809-626-0311	CEL. 849-629-8262	Email : gera_2722@hotmail.com
-------------------	-------------------	-------------------------------

FICHA TÉCNICA DE PROYECTO

SNIP/ID:	Nombre del Proyecto: Reconstrucción y equipamiento de los centros educativos, Manuel de J. Galván, Eugenio M. de Hostos y María Enc. Ureña
----------	--

OBJETIVO: Garantizar acceso a la educación.

DESCRIPCIÓN

Reconstrucción de los centros educativos, Manuel de J. Galván, Eugenio M. de Hostos y María Enc. Ureña.

Equipamiento de butacas, mesas, computadoras, pizarras, escritorios.



INFORMACIÓN GENERAL

TIPOLOGÍA: Capital fijo	AÑO INICIO	AÑO TERMINO
FUNCIÓN: Capacitar a los jóvenes que no tienen posibilidad de acceso a la universidad.	2017	18 meses

CONDICIÓN/ ESTADO: Nuevo

INSTITUCIÓN FORMULADORA: Consejo de Desarrollo Municipal.

BENEFICIARIOS: Más de 1000

VINCULACIÓN CON LA ESTRATEGIA NACIONAL DE DESARROLLO EJE 2

DESCRIPCIÓN END: Una sociedad con igualdad de derechos y oportunidades, en la que toda la población tiene garantizada educación.

INFORMACIÓN FINANCIERA

COSTO TOTAL DEL PROYECTO	TOTAL EJECUTADO	FONDO GENERAL	CRÉDITO EXTERNO	DONACIONES
RD \$15,000,000.00		RD \$15,000,000.00		

ORGANISMO FINANCIADOR

Ministerio de Educación (MINERD)

EVALUACIÓN DEL PROYECTO

DESCRIPCIÓN DEL INDICADOR	CANTIDAD
Al término de 18 meses estos 3 centros vocacionales estarán reconstruidos y equipados y en función de sus operaciones en un 99%	99% operativizado

LOCALIZACIÓN GEOGRÁFICA

Centros educativos, Manuel de J. Galván, Eugenio M. de Hostos y María Enc. Ureña

CONTACTO: Geraldine Bueno

DIRECCIÓN: Av. Doctor Morillo esq. Independencia #2

TEL. 809-626-0311	CEL. 849-629-8262	Email : gera_2722@hotmail.com
-------------------	-------------------	-------------------------------

FICHA TÉCNICA DE PROYECTO

SNIP/ID: Nombre del Proyecto: Rehabilitación del centro técnico vocacional, Plan Sierra

OBJETIVO: Garantizar acceso a la educación.

DESCRIPCIÓN

Equipamiento de las naves y remodelación de la misma.

Taller de mecánica automotriz, ebanistería, electricidad, plomería, técnica en reparación de equipos electrónicos, mecánica industrial, maestro constructor.

**INFORMACIÓN GENERAL**

TIPOLOGÍA: Capital fijo	AÑO INICIO	AÑO TERMINO
FUNCIÓN: Capacitar a los jóvenes que no tienen posibilidad de acceso a la universidad.	2018	1 año

CONDICIÓN/ ESTADO: Nuevo

INSTITUCIÓN FORMULADORA: Consejo de Desarrollo Municipal.

BENEFICIARIOS: Entre 300 y 1000

VINCULACIÓN CON LA ESTRATEGIA NACIONAL DE DESARROLLO EJE 2

DESCRIPCIÓN END: Una sociedad con igualdad de derechos y oportunidades, en la que toda la población tiene garantizada educación.

INFORMACIÓN FINANCIERA

COSTO TOTAL DEL PROYECTO	TOTAL EJECUTADO	FONDO GENERAL	CRÉDITO EXTERNO	DONACIONES
RD \$5,000,000.00		RD \$5,000,000.00		

ORGANISMO FINANCIADOR

Ministerio de Educación, INFOTEP

EVALUACIÓN DEL PROYECTO

DESCRIPCIÓN DEL INDICADOR	CANTIDAD
Al término de 1 año el municipio contara con un centro técnico vocacional para que los munícipes puedan tener una opción cuando no pueden acudir a la universidad.	80% munícipes con acceso a carreras técnicas

LOCALIZACIÓN GEOGRÁFICA

Cañada de Caimito, Villa Verdun

CONTACTO: Geraldine Bueno

DIRECCIÓN: Av. Doctor Morillo esq. Independencia #2

TEL. 809-626-0311 CEL. 849-629-8262 Email : gera_2722@hotmail.com

FICHA TÉCNICA DE PROYECTO

SNIP/ID: _____ Nombre del Proyecto: Construcción de un acueducto por gravedad.

OBJETIVO: Proveer suministro de agua

DESCRIPCIÓN

Ya se tiene la toma, con 8 tubos, que saldrán de Rio Jamamusito, sistema de tubería y alcantarillado, para suplir el agua del casco urbano, y para traer la toma son aproximadamente 35 km, con tubos de 8.



INFORMACIÓN GENERAL

TIPOLOGÍA: Capital fijo	AÑO INICIO	AÑO TERMINO
-------------------------	------------	-------------

FUNCIÓN: Para suplir la necesidad de agua.	2017	4 Años
--	------	--------

CONDICIÓN/ ESTADO: Nuevo

INSTITUCIÓN FORMULADORA: Consejo de Desarrollo Municipal.

BENEFICIARIOS: Más de 1000

VINCULACIÓN CON LA ESTRATEGIA NACIONAL DE DESARROLLO EJE 2

DESCRIPCIÓN END: Una sociedad con igualdad de derechos y oportunidades, en la que toda la población tiene garantizada servicios básicos de calidad.

INFORMACIÓN FINANCIERA

COSTO TOTAL DEL PROYECTO	TOTAL EJECUTADO	FONDO GENERAL	CRÉDITO EXTERNO	DONACIONES
RD \$110,000,000.00		RD \$110,000,000.00		

ORGANISMO FINANCIADOR

Ayuntamiento, INAPA, Unión Europea y cualquier otro organismo de cooperación.

EVALUACIÓN DEL PROYECTO

DESCRIPCIÓN DEL INDICADOR	CANTIDAD
Al término de los 4 años se estaría concluyendo la conexión de agua potable para el 90% del casco urbano del municipio.	90%

LOCALIZACIÓN GEOGRÁFICA

Todo el casco urbano

CONTACTO: Geraldine Bueno

DIRECCIÓN: Av. Doctor Morillo esq. Independencia #2

TEL. 809-626-0311	CEL. 849-629-8262	Email : gera_2722@hotmail.com
-------------------	-------------------	-------------------------------

FICHA TÉCNICA DE PROYECTO

SNIP/ID: Nombre del Proyecto: Planta de tratamiento para aguas negras.

OBJETIVO: Disponer de forma adecuada los residuos líquidos.

DESCRIPCIÓN

El terreno ya está.

Construcción de un sistema de aguas negras en la cual estaría la instalación un almacenaje de agua, filtro que regulariza todo tipo de contaminación, un cuarto de máquina, deposito y/o almacén de sustancia de purificación, cuarto de vigilante, cuarto de operador de máquina, baño, 1 cocina, tanque de almacenamiento donde el agua purificada se pueda distribuir, estaciones de bombeo, tuberías de presión y tuberías de drenaje.



INFORMACIÓN GENERAL

TIPOLOGÍA: Capital fijo

AÑO INICIO

AÑO TERMINO

FUNCIÓN: Tratar las aguas negras que contaminan el ambiente.

2017

3 años

CONDICIÓN/ ESTADO: Nuevo

INSTITUCIÓN FORMULADORA: Consejo de Desarrollo Municipal.

BENEFICIARIOS: Más de 1000

VINCULACIÓN CON LA ESTRATEGIA NACIONAL DE DESARROLLO EJE 2

DESCRIPCIÓN END: Una sociedad con igualdad de derechos y oportunidades, en la que toda la población tiene garantizada servicios básicos de calidad.

INFORMACIÓN FINANCIERA

COSTO TOTAL DEL PROYECTO

TOTAL EJECUTADO

FONDO GENERAL

CRÉDITO EXTERNO

DONACIONES

RD \$341,540,000.00

RD \$341,540,000.00

ORGANISMO FINANCIADOR

INAPA, MOPC

EVALUACIÓN DEL PROYECTO

DESCRIPCIÓN DEL INDICADOR

CANTIDAD

Al término de 3 años el municipio de San José de las Matas podrá contar con una planta de tratamiento en que se procesaran el 99% de las aguas negras producida por el municipio.

99%

LOCALIZACIÓN GEOGRÁFICA

Calle Francisco del Rosario Sánchez esq. Independencia.

CONTACTO: Geraldine Bueno

DIRECCIÓN: Av. Doctor Morillo esq. Independencia #2

TEL. 809-626-0311

CEL. 849-629-8262

Email : gera_2722@hotmail.com

FICHA TÉCNICA DE PROYECTO

SNIP/ID:	Nombre del Proyecto: Ampliación y remodelación del sub-centro para elevarlo a hospital municipal y diferentes especialidades.
-----------------	---

OBJETIVO: Garantizar mejor acceso a salud.

DESCRIPCIÓN

Equipamiento, Maquina sonográfica, máquina de rayos x, laparoscopia, ambulancia, camas 25, sistema de paneles solares con inversor, planta eléctrica de 35 Kilos y otros equipamientos necesarios.

Especialidades a incluir, cardiólogo, oncólogo, urólogo, neumólogo, y todas las especialidades necesarias para elevarlo a categoría de hospital municipal.

Saneamiento de cañada, taparla.



INFORMACIÓN GENERAL

TIPOLOGÍA: Capital fijo	AÑO INICIO	AÑO TERMINO
--------------------------------	-------------------	--------------------

FUNCIÓN: Mejoramiento en el servicio de salud	2017	2 años
---	------	--------

CONDICIÓN/ ESTADO: Nuevo

INSTITUCIÓN FORMULADORA: Consejo de Desarrollo Municipal.

BENEFICIARIOS: Más de 1000

VINCULACIÓN CON LA ESTRATEGIA NACIONAL DE DESARROLLO EJE 2

DESCRIPCIÓN END: Una sociedad con igualdad de derechos y oportunidades, en la que toda la población tiene garantizada salud digna.

INFORMACIÓN FINANCIERA

COSTO TOTAL DEL PROYECTO	TOTAL EJECUTADO	FONDO GENERAL	CRÉDITO EXTERNO	DONACIONES
RD \$200,000,000.00		RD \$200,000,000.00		

ORGANISMO FINANCIADOR

Ministerio de Salud pública, Ministerio Administrativo de la Presidencia, PNUD

EVALUACIÓN DEL PROYECTO

DESCRIPCIÓN DEL INDICADOR	CANTIDAD
Al término de 6 meses el sub-centro ya contara con las instalaciones necesarias para elevarlo a hospital y estará contando con el personal que dará asistencia al 70% de los munícipes que lo solicitan.	70%

LOCALIZACIÓN GEOGRÁFICA

Calle María Trinidad Sánchez, Centro de la ciudad.

CONTACTO: Geraldine Bueno

DIRECCIÓN: Av. Doctor Morillo esq. Independencia #2

TEL. 809-626-0311	CEL. 849-629-8262	Email : gera_2722@hotmail.com
-------------------	-------------------	-------------------------------

FICHA TÉCNICA DE PROYECTO

SNIP/ID:	Nombre del Proyecto: Construcción de áreas de recreación deportivas.
----------	--

OBJETIVO: Impulsar la diversión y recreación

DESCRIPCIÓN

Remodelación de Play de softball 3,000,000.00

Remodelación Play Paralimón, con un costo Aprox. De 2,000,000.00

Construcción de 5 mini canchas barriales distribuidas en el casco urbano con un costo Aprox. De 500,000.00 *5 =2,500,000

En la zona rural construcción de canchas mixtas en Inoa, Guajaca, Paralimón, Yerbabuena y Las Canas, para juego de basketball y Volleiball, con un costo Aprox. de 1,000,000.00 *5= 5,000,000



INFORMACIÓN GENERAL

TIPOLOGÍA: Capital fijo

AÑO INICIO

AÑO TERMINO

FUNCIÓN: Fomentar el deporte en las comunidades.

2018

1 año

CONDICIÓN/ ESTADO: Nuevo

INSTITUCIÓN FORMULADORA: Consejo de Desarrollo Municipal.

BENEFICIARIOS: Más de 1000

VINCULACIÓN CON LA ESTRATEGIA NACIONAL DE DESARROLLO EJE 2

DESCRIPCIÓN END: Una sociedad con igualdad de derechos y oportunidades, en la que toda la población tiene garantizada recreación sana.

INFORMACIÓN FINANCIERA

COSTO TOTAL DEL PROYECTO	TOTAL EJECUTADO	FONDO GENERAL	CRÉDITO EXTERNO	DONACIONES
RD \$12,500,000.00		RD \$12,500,000.00		

ORGANISMO FINANCIADOR

Ministerio de Deporte, Ayuntamiento.

EVALUACIÓN DEL PROYECTO

DESCRIPCIÓN DEL INDICADOR	CANTIDAD
Al término de un año las comunidades mencionadas estarán provistas de espacios de esparcimiento deportivos, donde el 75% de los munícipes tendrán acceso a estos espacios.	75%

LOCALIZACIÓN GEOGRÁFICA

Paralimón, Inoa, Guajaca, Yerbabuena, Las Canas

CONTACTO: Geraldine Bueno

DIRECCIÓN: Av. Doctor Morillo esq. Independencia #2

TEL. 809-626-0311	CEL. 849-629-8262	Email : gera_2722@hotmail.com
-------------------	-------------------	-------------------------------

FICHA TÉCNICA DE PROYECTO

SNIP/ID:	Nombre del Proyecto: Construcción de centro habitacional para los profesionales que vienen a dar un servicio al municipio, (deportistas y profesionales).
----------	---

OBJETIVO: Impulsar la diversión y recreación.

DESCRIPCIÓN	
<p>Terreno está disponible.</p> <p>Contará con los siguientes espacios, sala comedor, cocina, 2 baños, área de lavado, en la segunda planta 2 habitaciones con capacidad de 10 personas, con sus baños.</p> <p>Equipamiento, 10 camarotes, estufa, nevera, bebedero, microonda, lavadora, tostadora, licuadora, 1 televisor, 30 sillas plásticas, 2 mesas de buffet.</p>	

INFORMACIÓN GENERAL

TIPOLOGÍA: Capital fijo	AÑO INICIO	AÑO TERMINO
FUNCIÓN: Alojar los profesionales y deportista que vienen a dar un servicio o función a la comunidad.	2020	1 año
CONDICIÓN/ ESTADO: Nuevo		
INSTITUCIÓN FORMULADORA: Consejo de Desarrollo Municipal.		
BENEFICIARIOS: Menos de 300		
VINCULACIÓN CON LA ESTRATEGIA NACIONAL DE DESARROLLO EJE 2		
DESCRIPCIÓN END: Una sociedad con igualdad de derechos y oportunidades, que promueve la reducción de la desigualdad social y territorial.		

INFORMACIÓN FINANCIERA

COSTO TOTAL DEL PROYECTO	TOTAL EJECUTADO	FONDO GENERAL	CRÉDITO EXTERNO	DONACIONES
RD \$5,000,000.00		RD \$5,000,000.00		

ORGANISMO FINANCIADOR

Ministerio de deporte

EVALUACIÓN DEL PROYECTO

DESCRIPCIÓN DEL INDICADOR	CANTIDAD
Al termino de 1 año estará totalmente construido y habilitado el centro habitacional dando acogida al 90 % de los profesionales que vienen a brindar un servicio a la comunidad.	90%

LOCALIZACIÓN GEOGRÁFICA

Calle Gastón Fernando Deligne, esq. Av. doctor Morillo.

CONTACTO: Geraldine Bueno

DIRECCIÓN: Av. Doctor Morillo esq. Independencia #2		
TEL. 809-626-0311	CEL. 849-629-8262	Email : gera_2722@hotmail.com

FICHA TÉCNICA DE PROYECTO

SNIP/ID:	Nombre del Proyecto: Construcción de un club recreativo que pueda ser utilizado por todas las instituciones públicas.
----------	---

OBJETIVO: Impulsar la diversión y recreación.

DESCRIPCIÓN

El solar es el que está frente al parque.
 1 salón de acto con divisiones movibles, área de bar, salón de juego de mesa, 2 batería de baños, cocina, área de recepción, oficina administrativa, área verde infantil, gacebo, 2 piscina, niño y adulto.

Equipamiento 300 sillas, 20 mesas, cocina, estufa, nevera, horno, licuadora, microonda, 2 freezer, 2 bebedero.



INFORMACIÓN GENERAL

TIPOLOGÍA: Capital fijo	AÑO INICIO	AÑO TERMINO
FUNCIÓN: Fomentar la cultura y recreación.	2020	9 meses
CONDICIÓN/ ESTADO: Nuevo		
INSTITUCIÓN FORMULADORA: Consejo de Desarrollo Municipal.		
BENEFICIARIOS: Menos de 300		
VINCULACIÓN CON LA ESTRATEGIA NACIONAL DE DESARROLLO EJE 2		
DESCRIPCIÓN END: Una sociedad con igualdad de derechos y oportunidades, que promueve la reducción de la desigualdad social y territorial.		

INFORMACIÓN FINANCIERA

COSTO TOTAL DEL PROYECTO	TOTAL EJECUTADO	FONDO GENERAL	CRÉDITO EXTERNO	DONACIONES
RD \$30,000,000.00		RD \$30,000,000.00		

ORGANISMO FINANCIADOR

Ministerios en conjunto (Educación, Salud)

EVALUACIÓN DEL PROYECTO

DESCRIPCIÓN DEL INDICADOR	CANTIDAD
Al término de 9 meses el 95% de los servidores públicos del municipio contarán con un espacio habilitado para realizar actividades y recrearse de forma sana.	95%

LOCALIZACIÓN GEOGRÁFICA

Casco urbano

CONTACTO: Geraldine Bueno

DIRECCIÓN: Av. Doctor Morillo esq. Independencia #2		
TEL. 809-626-0311	CEL. 849-629-8262	Email : gera_2722@hotmail.com

FICHA TÉCNICA DE PROYECTO

SNIP/ID: Nombre del Proyecto: Canalización de Arroyo Blanco y mantenimiento de área verde

OBJETIVO: Impulsar la diversión y recreación.

DESCRIPCIÓN

Canalización de todas las aguas que van del pueblo (pasan por ahí) y declarar y mantener las zonas verdes.

Dragar y meter las alcantarillas para la canalización.

**INFORMACIÓN GENERAL**

TIPOLOGÍA: Capital fijo	AÑO INICIO	AÑO TERMINO
FUNCIÓN: Garantizar a la salud y fortalecer el medio ambiente	2019	1 año

CONDICIÓN/ ESTADO: Nuevo

INSTITUCIÓN FORMULADORA: Consejo de Desarrollo Municipal.

BENEFICIARIOS: Más de 1000

VINCULACIÓN CON LA ESTRATEGIA NACIONAL DE DESARROLLO EJE 2

DESCRIPCIÓN END: Una sociedad con igualdad de derechos y oportunidades, que promueve la reducción progresiva de la pobreza y la desigualdad social y territorial.

INFORMACIÓN FINANCIERA

COSTO TOTAL DEL PROYECTO	TOTAL EJECUTADO	FONDO GENERAL	CRÉDITO EXTERNO	DONACIONES
RD\$70,000,000.00		RD\$70,000,000.00		

ORGANISMO FINANCIADOR

Ayuntamiento, MOPC

EVALUACIÓN DEL PROYECTO

DESCRIPCIÓN DEL INDICADOR	CANTIDAD
Al termino de 1 año el 95% de los caudales del rio Blanco estarán canalizados y las áreas verdes circundantes al mismo estarán en buen estado y en funcionamiento	95%

LOCALIZACIÓN GEOGRÁFICA

Ensanche Las Palmas- El centro del Pueblo

CONTACTO: Geraldine Bueno

DIRECCIÓN: Av. Doctor Morillo esq. Independencia #2

TEL. 809-626-0311	CEL. 849-629-8262	Email : gera_2722@hotmail.com
-------------------	-------------------	-------------------------------

FICHA TÉCNICA DE PROYECTO

SNIP/ID: Nombre del Proyecto: Rescate y conservación de los patrimonios religiosos y culturales

OBJETIVO: Fomentar el arte y la cultura

DESCRIPCIÓN

Crear un banco de información de los patrimonios culturales existentes.
 Readequación de El Parque trapiche, El chorro, Toma de agua El Molino en la Cuesta.
 Mantenimiento de patrimonio religioso, El Cristo.



INFORMACIÓN GENERAL

TIPOLOGÍA: Capital fijo	AÑO INICIO	AÑO TERMINO
-------------------------	------------	-------------

FUNCIÓN: Conservar vivos la cultura y patrimonios	2020	6 meses
---	------	---------

CONDICIÓN/ ESTADO: Nuevo

INSTITUCIÓN FORMULADORA: Consejo de Desarrollo Municipal.

BENEFICIARIOS: Entre 300 y 1000

VINCULACIÓN CON LA ESTRATEGIA NACIONAL DE DESARROLLO EJE 1

DESCRIPCIÓN END: Un estado social y democrático que garantiza la seguridad y el desarrollo nacional y local.

INFORMACIÓN FINANCIERA

COSTO TOTAL DEL PROYECTO	TOTAL EJECUTADO	FONDO GENERAL	CRÉDITO EXTERNO	DONACIONES
RD \$5,300,000.00		RD \$5,300,000.00		

ORGANISMO FINANCIADOR

Ministerio de cultura, Ministerio de turismo, Ayuntamiento

EVALUACIÓN DEL PROYECTO

DESCRIPCIÓN DEL INDICADOR	CANTIDAD
Al término de 6 meses existirá un banco de información con los patrimonios culturales del municipio, así como también la readequación de, El Parque Trapiche, El Chorro, Toma de agua El Molino en la Cuesta. Mantenimiento de El Cristo	3 patrimonios rescatados y un banco de información de patrimonios culturales

LOCALIZACIÓN GEOGRÁFICA

Todo el municipio

CONTACTO: Geraldine Bueno

DIRECCIÓN: Av. Doctor Morillo esq. Independencia #2		
TEL. 809-626-0311	CEL. 849-629-8262	Email : gera_2722@hotmail.com

FICHA TÉCNICA DE PROYECTO

SNIP/ID:	Nombre del Proyecto: Construcción de un centro cultural
----------	---

OBJETIVO: Fomentar el arte y la cultura.

DESCRIPCIÓN	
<p>Construcción de espacio y gestionar una extensión de bellas artes en el municipio, donde se impartirían, instrumentos musicales, pintura, teatro, danzas modernas.</p> <p>Salones para los diferentes cursos 12, oficina, administrativa, batería de baños, vestidores, masculinos y femeninos, cocina, área de parque y equipamiento.</p>	

INFORMACIÓN GENERAL

TIPOLOGÍA: Capital fijo	AÑO INICIO	AÑO TERMINO
FUNCIÓN: Desarrollar habilidades culturales.	2018	9 meses
CONDICIÓN/ ESTADO: Nuevo		
INSTITUCIÓN FORMULADORA: Consejo de Desarrollo Municipal.		
BENEFICIARIOS: Más de 1000		
VINCULACIÓN CON LA ESTRATEGIA NACIONAL DE DESARROLLO EJE 1		
DESCRIPCIÓN END: Un estado social y democrático que garantiza la seguridad y el desarrollo nacional y local.		

INFORMACIÓN FINANCIERA

COSTO TOTAL DEL PROYECTO	TOTAL EJECUTADO	FONDO GENERAL	CRÉDITO EXTERNO	DONACIONES
RD \$10,000,000.00		RD \$10,000,000.00		

ORGANISMO FINANCIADOR

Ministerio de Cultura

EVALUACIÓN DEL PROYECTO

DESCRIPCIÓN DEL INDICADOR	CANTIDAD
Al término de 9 meses existirá un centro donde el 70% de los jóvenes podrán tener acceso a aprender y desarrollar sus habilidades en las diferentes artes.	70 % de jóvenes con acceso a desarrollar habilidades en las artes.

LOCALIZACIÓN GEOGRÁFICA

Casco urbano

CONTACTO: Geraldine Bueno

DIRECCIÓN: Av. Doctor Morillo esq. Independencia #2

Fichas tecnicas Eje 3



3

Una economía territorial y sectorialmente integrada, innovadora, diversificada, plural, orientada a la calidad y ambientalmente sostenible, que crea y desconcentra la riqueza, genera crecimiento alto y sostenido con equidad y empleo digno, y que **aprovecha y potencia las oportunidades del mercado local y se inserta de forma competitiva en la economía global.**

FICHA TÉCNICA DE PROYECTO

SNIP/ID: _____ Nombre del Proyecto: Fortalecimiento de cooperativas de productores.

OBJETIVO: Garantizar fuentes de financiamientos.

DESCRIPCIÓN

Solicitar al banco agrícola, préstamos o microcréditos por un monto de 50,000,000 para ser distribuidos entre 100 agricultores, para el cultivo, para ser pagados en un periodo de 18 meses, posterior a la venta de lo producido (puesto que la cosecha se recuperaría en 9 meses).

Se creara un fondo rotativo, el cual sea cíclico cada 18 meses y irán rotando los beneficiarios.



INFORMACIÓN GENERAL

TIPOLOGÍA: Capital fijo	AÑO INICIO	AÑO TERMINO
-------------------------	------------	-------------

FUNCIÓN: Impulsar la productividad	2018	18 meses
------------------------------------	------	----------

CONDICIÓN/ ESTADO: Nuevo

INSTITUCIÓN FORMULADORA: Consejo de Desarrollo Municipal.

BENEFICIARIOS: Más de 1000

VINCULACIÓN CON LA ESTRATEGIA NACIONAL DE DESARROLLO EJE 3

DESCRIPCIÓN END: Una economía territorial, innovadora, diversificada, plural, que crea y desconcentra la riqueza, genera crecimiento alto y sostenido con equidad y empleo digno, y que aprovecha y potencia las oportunidades del mercado local y se inserta de forma competitiva en la economía global.

INFORMACIÓN FINANCIERA

COSTO TOTAL DEL PROYECTO	TOTAL EJECUTADO	FONDO GENERAL	CRÉDITO EXTERNO	DONACIONES
RD \$20,000,000.00		RD \$20,000,000.00		

ORGANISMO FINANCIADOR

Ministerio de Agricultura, Banco Agrícola

EVALUACIÓN DEL PROYECTO

DESCRIPCIÓN DEL INDICADOR	CANTIDAD
Al término de 18 meses se estarían recuperando los primeros préstamos para ser distribuidos en el segundo grupo de 100 agricultores.	100 agricultores c/18 meses

LOCALIZACIÓN GEOGRÁFICA

Botoncillo y Zabaneta

CONTACTO: Geraldine Bueno

DIRECCIÓN: Av. Doctor Morillo esq. Independencia #2

TEL. 809-626-0311	CEL. 849-629-8262	Email : gera_2722@hotmail.com
-------------------	-------------------	-------------------------------

FICHA TÉCNICA DE PROYECTO

SNIP/ID:	Nombre del Proyecto: Consolidar generación de empleos (Oficina de captación)
----------	--

OBJETIVO: Tener un registro (base de datos) de recursos humanos y capacidades disponibles en el municipio

DESCRIPCIÓN

Instalación de una oficina con una base de datos de los profesionales existentes por área y un inventario de los desempleados, para ofertar mano de obra a las industrias, comerciantes y negocios.

El equipamiento tiene un costo aprox. de 125,000



INFORMACIÓN GENERAL

TIPOLOGÍA: Capital fijo	AÑO INICIO	AÑO TERMINO
-------------------------	------------	-------------

FUNCIÓN: Gestionar empleos	2018	3 meses
----------------------------	------	---------

CONDICIÓN/ ESTADO: Nuevo

INSTITUCIÓN FORMULADORA: Consejo de Desarrollo Municipal.

BENEFICIARIOS: Más de 1000

VINCULACIÓN CON LA ESTRATEGIA NACIONAL DE DESARROLLO EJE 3

DESCRIPCIÓN END: Una economía territorial y sectorialmente integrada, innovadora, diversificada, orientada a la calidad, que crea y desconcentra la riqueza, genera crecimiento alto y sostenido con equidad y empleo digno, y que aprovecha y potencia las oportunidades del mercado local.

INFORMACIÓN FINANCIERA

COSTO TOTAL DEL PROYECTO	TOTAL EJECUTADO	FONDO GENERAL	CRÉDITO EXTERNO	DONACIONES
--------------------------	-----------------	---------------	-----------------	------------

RD \$125,000.00

RD \$125,000.00

ORGANISMO FINANCIADOR

Ayuntamiento

EVALUACIÓN DEL PROYECTO

DESCRIPCIÓN DEL INDICADOR	CANTIDAD
Al término de 3 meses estará habilitada la oficina, permitiendo que el 90% de los munícipes se registren.	90%

LOCALIZACIÓN GEOGRÁFICA

Ayuntamiento

CONTACTO: Geraldine Bueno

DIRECCIÓN: Av. Doctor Morillo esq. Independencia #2

TEL. 809-626-0311

CEL. 849-629-8262

Email : gera_2722@hotmail.com

FICHA TÉCNICA DE PROYECTO

SNIP/ID:	Nombre del Proyecto: Diseño, construcción de carreteras y señalizaciones viales de acceso para las rutas eco turísticas.
----------	--

OBJETIVO: Incrementar turismo

DESCRIPCIÓN

Construcción de carretera cruce de la placeta-Mata grande.

Construcción de carretera del Rubio a Manacla.

Ampliación del trillo Mata Grande-Al Pico Duarte.

Señalización de las rutas turísticas (balnearios) con costo aprox. De 300,000*27 km=8,100,000

Aprox. 27 km de asfaltado * 4,000,000=108,000,000

**INFORMACIÓN GENERAL**

TIPOLOGÍA: Capital fijo

AÑO INICIO

AÑO TERMINO

FUNCIÓN: Garantizar acceso de forma rápida y fluida a los puntos turísticos

2017

4 años

CONDICIÓN/ ESTADO: Nuevo

INSTITUCIÓN FORMULADORA: Consejo de Desarrollo Municipal.

BENEFICIARIOS: Más de 1000

VINCULACIÓN CON LA ESTRATEGIA NACIONAL DE DESARROLLO EJE 4

DESCRIPCIÓN END: Una sociedad con cultura que gestiona con equidad y eficacia los riesgos y la protección del medio ambiente y los recursos naturales y promueve una adecuada adaptación al cambio climático.

INFORMACIÓN FINANCIERA

COSTO TOTAL DEL PROYECTO	TOTAL EJECUTADO	FONDO GENERAL	CRÉDITO EXTERNO	DONACIONES
--------------------------	-----------------	---------------	-----------------	------------

RD \$116,100,000.00

RD \$116,100,000.00

ORGANISMO FINANCIADOR

MOPC, Ministerio de Turismo

EVALUACIÓN DEL PROYECTO

DESCRIPCIÓN DEL INDICADOR	CANTIDAD
Al termino de 4 años estará diseñada y habilitada las rutas eco-turísticas permitiendo el crecimiento del turismo del municipio en un 70%	70%

LOCALIZACIÓN GEOGRÁFICA

Puntos turísticos

CONTACTO: Geraldine Bueno

DIRECCIÓN: Av. Doctor Morillo esq. Independencia #2		
TEL. 809-626-0311	CEL. 849-629-8262	Email : gera_2722@hotmail.com

FICHA TÉCNICA DE PROYECTO

SNIP/ID:	Nombre del Proyecto: Mercado municipal
----------	--

OBJETIVO: Dinamizar economía

DESCRIPCIÓN

Compra del terreno, construcción de 2 naves de 10 módulos de 10mts cada una, 2 baterías de baños, cisterna, área de parqueo, área carga y descarga, área de lavado de vegetales con 4 lavaderos, área de reciclaje de basura, área administrativa, estructura de acero, cobijado con aluzinc.



INFORMACIÓN GENERAL

TIPOLOGÍA: Capital fijo	AÑO INICIO	AÑO TERMINO
FUNCIÓN: Permitir al consumidor adquirir mercancía a bajos costos.	2018	1 año

CONDICIÓN/ ESTADO: Nuevo

INSTITUCIÓN FORMULADORA: Consejo de Desarrollo Municipal.

BENEFICIARIOS: Más de 1000

VINCULACIÓN CON LA ESTRATEGIA NACIONAL DE DESARROLLO EJE 3

DESCRIPCIÓN END: Una economía territorial y sectorialmente integrada, innovadora, diversificada, orientada a la calidad y ambientalmente sostenible, que crea y desconcentra la riqueza, genera crecimiento alto y sostenido con equidad y empleo digno, y que aprovecha y potencia las oportunidades del mercado local y se inserta de forma competitiva en la economía global.

INFORMACIÓN FINANCIERA

COSTO TOTAL DEL PROYECTO	TOTAL EJECUTADO	FONDO GENERAL	CRÉDITO EXTERNO	DONACIONES
RD \$10,000,000.00		RD \$10,000,000.00		

ORGANISMO FINANCIADOR

Ayuntamiento

EVALUACIÓN DEL PROYECTO

DESCRIPCIÓN DEL INDICADOR	CANTIDAD
Al término de 1 año el mercado estará construido y brindando servicio a un 95% de los municipios	95%

LOCALIZACIÓN GEOGRÁFICA

Ubicación no identificada

CONTACTO: Geraldine Bueno

DIRECCIÓN: Av. Doctor Morillo esq. Independencia #2

TEL. 809-626-0311	CEL. 849-629-8262	Email : gera_2722@hotmail.com
-------------------	-------------------	-------------------------------

FICHA TÉCNICA DE PROYECTO

SNIP/ID:	Nombre del Proyecto: Estrategia de marketing para la producción municipal.
----------	--

OBJETIVO: Dinamizar economía

DESCRIPCIÓN

10 vallas publicitarias de productos y turismo, anuncio de radio, anuncios en periódicos.



INFORMACIÓN GENERAL

TIPOLOGÍA: Capital humano	AÑO INICIO	AÑO TERMINO
----------------------------------	-------------------	--------------------

FUNCIÓN: Dar a conocer los productos que se producen en el municipio.	2018	3 meses
--	------	---------

CONDICIÓN/ ESTADO: Nuevo

INSTITUCIÓN FORMULADORA: Consejo de Desarrollo Municipal.

BENEFICIARIOS: Más de 1000

VINCULACIÓN CON LA ESTRATEGIA NACIONAL DE DESARROLLO EJE 3

DESCRIPCIÓN END: Una economía territorial, innovadora, diversificada, ambientalmente sostenible, que genera crecimiento alto y sostenido que aprovecha y potencia las oportunidades del mercado local y se inserta de forma competitiva en la economía global.

INFORMACIÓN FINANCIERA

COSTO TOTAL DEL PROYECTO	TOTAL EJECUTADO	FONDO GENERAL	CRÉDITO EXTERNO	DONACIONES
RD \$1,000,000.00		RD \$1,000,000.00		

ORGANISMO FINANCIADOR

Ayuntamiento, Ministerio de Agricultura

EVALUACIÓN DEL PROYECTO

DESCRIPCIÓN DEL INDICADOR	CANTIDAD
Al término de 3 meses estarán ubicadas las 10 vallas promocionales, y se estarán transmitiendo los anuncios tanto de manera radial como en periódico.	10 vallas publicitarias

LOCALIZACIÓN GEOGRÁFICA

Todo el municipio

CONTACTO: Geraldine Bueno

DIRECCIÓN: Av. Doctor Morillo esq. Independencia #2

TEL. 809-626-0311	CEL. 849-629-8262	Email : gera_2722@hotmail.com
-------------------	-------------------	-------------------------------

FICHA TÉCNICA DE PROYECTO

SNIP/ID:	Nombre del Proyecto: Construcción de centro de acopio (plátano, guineo, hortalizas, frutas)
----------	---

OBJETIVO: Recolectar la producción local

DESCRIPCIÓN	
<p>Vamos a construcción de naves industriales con distribución de varios departamentos, área de recepción de producto, clasificación, (6) sub-almacenaje, despacho, área administrativa, área de descarga, área de baño, amplio parqueo, terraza de secado, cuarto de refrigeración, área etiquetado y empacado, comedor, área de venta a granel, molino, una planta eléctrica, bomba sumergible, exhibición de producto, garita de seguridad, mantenimiento y limpieza, área de pesaje. Costo aproximado 85 millones de pesos cada sub-nave costaría 10 millones de peso, la nave central costaría 15 millones, la planta eléctrica sería 10 millones y 10 para el terreno.</p>	

INFORMACIÓN GENERAL

TIPOLOGÍA: Capital fijo	AÑO INICIO	AÑO TERMINO
-------------------------	------------	-------------

FUNCIÓN: Garantizar acopiar o reunir la producción agropecuaria	2019	2 años
---	------	--------

CONDICIÓN/ ESTADO: Nuevo

INSTITUCIÓN FORMULADORA: Consejo de Desarrollo Municipal.

BENEFICIARIOS: Entre 300 y 1000

VINCULACIÓN CON LA ESTRATEGIA NACIONAL DE DESARROLLO EJE 3

DESCRIPCIÓN END: Una economía territorial, orientada a la calidad y ambientalmente sostenible, genera crecimiento alto y sostenido, que aprovecha las oportunidades del mercado local.

INFORMACIÓN FINANCIERA

COSTO TOTAL DEL PROYECTO	TOTAL EJECUTADO	FONDO GENERAL	CRÉDITO EXTERNO	DONACIONES
RD\$ 85,000,000.00		RD\$ 85,000,000.00		

ORGANISMO FINANCIADOR

Ministerio de agricultura, Industria y Comercio, FEDA, Banco Agrícola.

EVALUACIÓN DEL PROYECTO

DESCRIPCIÓN DEL INDICADOR	CANTIDAD
Al termino de 2 años iniciara la recepción y acopio de los diferentes rublos para su venta al por mayor nacional e internacionalmente, lo cual incrementara la economía del municipio a un 50%	50% incremento de economía

LOCALIZACIÓN GEOGRÁFICA

Ubicación no identificada

CONTACTO: Domingo García**DIRECCIÓN:** C/ Duarte esq. Colon

TEL. 809-521-1684

CEL. 849-815-8211

Email

ayuntamientoazuahotmail.com

FICHA TÉCNICA DE PROYECTO

SNIP/ID:

Nombre del Proyecto: Desarrollo de la industria del casabe.

OBJETIVO:

DESCRIPCIÓN

Crear una asociación de casaberos que les permita fortalecer la producción con maquinarias modernos.

**INFORMACIÓN GENERAL**

TIPOLOGÍA: Capital fijo

AÑO INICIO

AÑO TERMINO

FUNCIÓN: fortalecer la industria del casabe.

2019

6 meses

CONDICIÓN/ ESTADO: Nuevo

INSTITUCIÓN FORMULADORA: Consejo de Desarrollo Municipal.

BENEFICIARIOS: Menos de 300

VINCULACIÓN CON LA ESTRATEGIA NACIONAL DE DESARROLLO EJE 3

DESCRIPCIÓN END: Una economía territorial y sectorialmente integrada, innovadora, diversificada, orientada a la calidad y ambientalmente sostenible, que crea y desconcentra la riqueza, genera crecimiento alto y sostenido con equidad, y que aprovecha y potencia las oportunidades del mercado local.

INFORMACIÓN FINANCIERA

COSTO TOTAL DEL PROYECTO

TOTAL EJECUTADO

FONDO GENERAL

CRÉDITO EXTERNO

DONACIONES

RD \$25,000.00

RD \$25,000.00

ORGANISMO FINANCIADOR

FEDA, IAD

EVALUACIÓN DEL PROYECTO

DESCRIPCIÓN DEL INDICADOR

CANTIDAD

Al termino de 6 meses la asociación de casaberos estará conformada y en ejerciendo sus funciones en un 80%

80%

LOCALIZACIÓN GEOGRÁFICA

Todo los casaberos del municipio.

CONTACTO: Geraldine Bueno		
DIRECCIÓN: Av. Doctor Morillo esq. Independencia #2		
TEL. 809-626-0311	CEL. 849-629-8262	Email : gera_2722@hotmail.com

FICHA TÉCNICA DE PROYECTO

SNIP/ID:	Nombre del Proyecto: Creación de industria para el desarrollo de la artesanía local, madera y guano.
-----------------	--

OBJETIVO: Incrementar la producción endógena.

DESCRIPCIÓN	
Con los fabricantes y artesanos de la madera y el guano, crear una asociación y proveerles 1 horno para el secado de la madera, con lo que se permita la venta local y nacional.	

INFORMACIÓN GENERAL

TIPOLOGÍA: Capital fijo	AÑO INICIO	AÑO TERMINO
FUNCIÓN: impulsar ventas y calidad del producto	2018	1 año
CONDICIÓN/ ESTADO: Nuevo		
INSTITUCIÓN FORMULADORA: Consejo de Desarrollo Municipal.		
BENEFICIARIOS: Entre 300 y 1000		

VINCULACIÓN CON LA ESTRATEGIA NACIONAL DE DESARROLLO EJE 3

DESCRIPCIÓN END: Una economía territorial y sectorialmente integrada, innovadora, diversificada, orientada a la calidad y ambientalmente sostenible, que crea y desconcentra la riqueza, genera crecimiento alto que aprovecha y potencia las oportunidades del mercado local.

INFORMACIÓN FINANCIERA

COSTO TOTAL DEL PROYECTO	TOTAL EJECUTADO	FONDO GENERAL	CRÉDITO EXTERNO	DONACIONES
RD \$1,025,000.00		RD \$1,025,000.00		

ORGANISMO FINANCIADOR

Ayuntamiento

EVALUACIÓN DEL PROYECTO

DESCRIPCIÓN DEL INDICADOR	CANTIDAD
Al término de 1 año estará creada la industria para el desarrollo de la madera, permitiendo el crecimiento de la economía en este sector en un 75%	75%

LOCALIZACIÓN GEOGRÁFICA

Ubicación no especificada

CONTACTO: Geraldine Bueno		
DIRECCIÓN: Av. Doctor Morillo esq. Independencia #2		
TEL. 809-626-0311	CEL. 849-629-8262	Email : gera_2722@hotmail.com

FICHA TÉCNICA DE PROYECTO

SNIP/ID:	Nombre del Proyecto: Procesadora de frutas cultivadas en el municipio, de consumo interno y de exportación.
-----------------	---

OBJETIVO: Incrementar la producción endógena.

DESCRIPCIÓN	
Compra de terreno, 1 nave industrial, con maquinarias para el procesamiento de las frutas y vegetales, de donde se van a extraer, Jugos, dulces, mermeladas, etc.	

INFORMACIÓN GENERAL

TIPOLOGÍA: Capital fijo	AÑO INICIO	AÑO TERMINO
FUNCIÓN: Garantizar venta de los productores.	2018	9 meses
CONDICIÓN/ ESTADO: Nuevo		
INSTITUCIÓN FORMULADORA: Consejo de Desarrollo Municipal.		
BENEFICIARIOS: Entre 300 y 1000		
VINCULACIÓN CON LA ESTRATEGIA NACIONAL DE DESARROLLO EJE 3		

DESCRIPCIÓN END: Una economía territorial y sectorialmente integrada, innovadora, diversificada, orientada a la calidad y ambientalmente sostenible, que crea y desconcentra la riqueza, genera crecimiento alto que aprovecha y potencia las oportunidades del mercado local.

INFORMACIÓN FINANCIERA

COSTO TOTAL DEL PROYECTO	TOTAL EJECUTADO	FONDO GENERAL	CRÉDITO EXTERNO	DONACIONES
RD \$50,000,000.00		RD \$50,000,000.00		

ORGANISMO FINANCIADOR

Ayuntamiento

EVALUACIÓN DEL PROYECTO

DESCRIPCIÓN DEL INDICADOR	CANTIDAD
Al termino de 9 meses estará construida y operatizando sus labores de procesar las frutas en un 95%	95%

LOCALIZACIÓN GEOGRÁFICA

Ubicación no identificada

CONTACTO: Geraldine Bueno

DIRECCIÓN: Av. Doctor Morillo esq. Independencia #2

TEL. 809-626-0311

CEL. 849-629-8262

Email : gera_2722@hotmail.com

Fichas técnicas eje 4



4

Una sociedad con cultura de producción y consumo sostenible, que gestiona con equidad y eficacia los riesgos y **la protección del medio ambiente y los recursos naturales** y promueve una adecuada adaptación al cambio climático.

FICHA TÉCNICA DE PROYECTO

SNIP/ID: _____ Nombre del Proyecto: Reforestación

OBJETIVO: Preservar recursos medioambientales

DESCRIPCIÓN

En todas las comunidades en especiales en las cuencas de los ríos. Los arboles serán donados por Plan Sierra y Medio Ambiente. Por instituciones asignarles un área, los estudiantes de bachillerato también en las 30 horas se les asignara.
 Costo por operativo \$71,000 *2 operativos de 4 grupos
 Traslado \$2000 (10 guaguas) = 20,000
 Comida 125*300= 37,500
 3 botellas de agua p/p 300*3=900*15= 13,500



INFORMACIÓN GENERAL

TIPOLOGÍA: Capital humano	AÑO INICIO	AÑO TERMINO
FUNCIÓN: Conservar el medio ambiente	2017	2 meses

CONDICIÓN/ ESTADO: Nuevo

INSTITUCIÓN FORMULADORA: Consejo de Desarrollo Municipal.

BENEFICIARIOS: Más de 1000

VINCULACIÓN CON LA ESTRATEGIA NACIONAL DE DESARROLLO EJE 4

DESCRIPCIÓN END: Una sociedad con cultura que gestiona con eficacia los riesgos y la protección del medio ambiente y los recursos naturales y promueve una adecuada adaptación al cambio climático.

INFORMACIÓN FINANCIERA

COSTO TOTAL DEL PROYECTO	TOTAL EJECUTADO	FONDO GENERAL	CRÉDITO EXTERNO	DONACIONES
RD \$142,000.00		RD \$142,000.00		

ORGANISMO FINANCIADOR

Ministerio Medio Ambiente, Plan Sierra

EVALUACIÓN DEL PROYECTO

DESCRIPCIÓN DEL INDICADOR	CANTIDAD
Al termino de 2 meses estarán reforestados las cuencas de los ríos así como las áreas verde del municipio en un 99%	99%

LOCALIZACIÓN GEOGRÁFICA

Todo el municipio

CONTACTO: Geraldine Bueno		
DIRECCIÓN: Av. Doctor Morillo esq. Independencia #2		
TEL. 809-626-0311	CEL. 849-629-8262	Email : gera_2722@hotmail.com

FICHA TÉCNICA DE PROYECTO

SNIP/ID:	Nombre del Proyecto: Programa de capacitación y concientización al ciudadano, para cuidar y preservar el medio ambiente.
----------	--

OBJETIVO: Preservar recursos medioambientales

DESCRIPCIÓN	
<p>5 vallas publicitarias (doble cara) en puntos estratégicos * 45,000 = 225,000</p> <p>Charlas impartidas en las escuelas a niños y padres, con duración de 30 minutos para los niños y 1 hora para los adultos, y se hará 1 vez al mes.</p> <p>Anuncios radiales, los cuales se les pagara 5,000 al diseñador del spot publicitario y se transmitirán en radios locales para que no haya más costos.</p>	

INFORMACIÓN GENERAL

TIPOLOGÍA: Capital humano	AÑO INICIO	AÑO TERMINO
FUNCIÓN: crear conciencia en la población de la importancia de los recursos naturales.	2017	1 año

CONDICIÓN/ ESTADO: Nuevo

INSTITUCIÓN FORMULADORA: Consejo de Desarrollo Municipal.

BENEFICIARIOS: Más de 1000

VINCULACIÓN CON LA ESTRATEGIA NACIONAL DE DESARROLLO EJE 4

DESCRIPCIÓN END: Una sociedad con cultura que gestiona con eficacia los riesgos y la protección del medio ambiente y los recursos naturales y promueve una adecuada adaptación al cambio climático.

INFORMACIÓN FINANCIERA

COSTO TOTAL DEL PROYECTO	TOTAL EJECUTADO	FONDO GENERAL	CRÉDITO EXTERNO	DONACIONES
RD \$230,000.00		RD \$230,000.00		

ORGANISMO FINANCIADOR

Ministerio de Medio Ambiente, HABITAT, Ayuntamiento

EVALUACIÓN DEL PROYECTO

DESCRIPCIÓN DEL INDICADOR	CANTIDAD
Al termino de 1 año el 80% de los munícipes estarán concientizados y	80%

cuidando y preservando el medio ambiente, tanto niños como adultos.		
LOCALIZACIÓN GEOGRÁFICA		
Todo el municipio		
CONTACTO: Geraldine Bueno		
DIRECCIÓN: Av. Doctor Morillo esq. Independencia #2		
TEL. 809-626-0311	CEL. 849-629-8262	Email : gera_2722@hotmail.com

FICHA TÉCNICA DE PROYECTO

SNIP/ID:	Nombre del Proyecto: Crear normativa para impulsar la conservación del medio ambiente.
----------	--

OBJETIVO: Preservar recursos medioambientales

DESCRIPCIÓN	
Reglamentación de que en cada propiedad tenga que haber la conservación del área verde de forestación, productora de la conservación del suelo y agua.	

INFORMACIÓN GENERAL

TIPOLOGÍA: Capital humano	AÑO INICIO	AÑO TERMINO
FUNCIÓN: regularizar el corte indebido de árboles en zona de producción	2018	3 Años
CONDICIÓN/ ESTADO: Nuevo		
INSTITUCIÓN FORMULADORA: Consejo de Desarrollo Municipal.		
BENEFICIARIOS: Más de 1000		

VINCULACIÓN CON LA ESTRATEGIA NACIONAL DE DESARROLLO EJE 4

DESCRIPCIÓN END: Una sociedad con cultura que gestiona con equidad y eficacia los riesgos y la protección del medio ambiente y los recursos naturales y promueve una adecuada adaptación al cambio climático.

INFORMACIÓN FINANCIERA

COSTO TOTAL DEL PROYECTO	TOTAL EJECUTADO	FONDO GENERAL	CRÉDITO EXTERNO	DONACIONES
RD \$0.00		RD \$0.00		

ORGANISMO FINANCIADOR

Ministerio de Medio Ambiente, Ayuntamiento

EVALUACIÓN DEL PROYECTO

DESCRIPCIÓN DEL INDICADOR	CANTIDAD
Al término de los 3 años se habrá logrado que el 90% de los propietarios de haciendas tengan un área dentro de su propiedad	90%

destinada a la siembra de árboles para conservar el MA		
LOCALIZACIÓN GEOGRÁFICA		
Todo el municipio		
CONTACTO: Geraldine Bueno		
DIRECCIÓN: Av. Doctor Morillo esq. Independencia #2		
TEL. 809-626-0311	CEL. 849-629-8262	Email : gera_2722@hotmail.com

FICHA TÉCNICA DE PROYECTO

SNIP/ID:	Nombre del Proyecto: Mecanismos de desarrollo limpio y sostenible.
----------	--

OBJETIVO: Reciclar y mantener limpieza.

DESCRIPCIÓN	
Terminar el centro de reciclaje del vertedero e implementar nuevos buzos dentro del mismo para aprovechamiento de los materiales servibles.	

INFORMACIÓN GENERAL

TIPOLOGÍA: Capital fijo	AÑO INICIO	AÑO TERMINO
--------------------------------	-------------------	--------------------

FUNCIÓN: Aprovechamiento de los desechos sólidos reciclables y mantener la campana basura cero	2017	9 meses
---	------	---------

CONDICIÓN/ ESTADO: Nuevo

INSTITUCIÓN FORMULADORA: Consejo de Desarrollo Municipal.

BENEFICIARIOS: Más de 1000

VINCULACIÓN CON LA ESTRATEGIA NACIONAL DE DESARROLLO EJE 4

DESCRIPCIÓN END: Una sociedad con cultura que gestiona con equidad y eficacia los riesgos y la protección del medio ambiente y los recursos naturales y promueve una adecuada adaptación al cambio climático.

INFORMACIÓN FINANCIERA

COSTO TOTAL DEL PROYECTO	TOTAL EJECUTADO	FONDO GENERAL	CRÉDITO EXTERNO	DONACIONES
RD \$1,000,000.00		RD \$1,000,000.00		

ORGANISMO FINANCIADOR

Ayuntamiento

EVALUACIÓN DEL PROYECTO

DESCRIPCIÓN DEL INDICADOR	CANTIDAD
Al termino de 9 meses el centro de reciclaje del vertedero estará operatizando sus funciones en un 95% y aprovechando el 99% de los materiales servibles que llegan	99%

LOCALIZACIÓN GEOGRÁFICA

Cañada del Caimito Cerro Hermoso

CONTACTO: Geraldine Bueno

DIRECCIÓN: Av. Doctor Morillo esq. Independencia #2

TEL. 809-626-0311

CEL. 849-629-8262

Email : gera_2722@hotmail.com

COLABORADORES

Ing. Jorge Luis Bisonó	Alfredo Jiménez
Isaela López	Hugo Galarza
Geraldine Bueno	José Gómez
Juan D. Hawkins	Luicenia Bautista González
Miguel García	Esther Zapata
Yaniris M. Estévez	Juan Narciso Gómez
Fabio Varga	Kenia del C. Núñez
Ramón García	Nidelha Espinal
Leonilda Florentino	Carmen Vásquez
Luis E. Peralta	Ana Yaniris Genao
Ramón Abreu	Mirnaliz Herrera
Héctor F. Fernández Jere	Melissa Vargas
Carmen Félix	Arelys Collado
Juan Arturo Bisonó	Rafael Brito
Rubén M. Cabral	

COMPILACIÓN FOTOGRÁFICA DE ACTIVIDADES

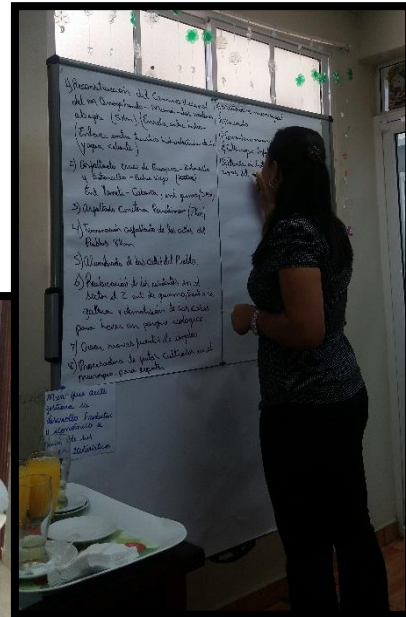
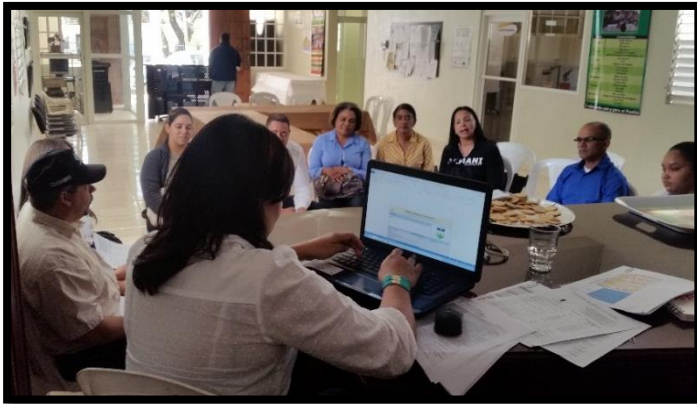



Fuentes consultadas

- Oficina Nacional de Estadísticas (ONE).
- Ministerio de Salud Pública (MSP).
- Ministerio de Educación (MINERD).
- Ministerio de Medio Ambiente (MMA).
- Consulta con grupos focales.
- Pag. www.alcaldiasajoma.com